R E DE CAS MARTIN 1843
REF. 22

LOS ANDES

DIECISEIS PAGINAS
Precio del Ejemplar $ 30,00

Año XCIV · Registro Nacional de la Propiedad Intelectual Año 1976: Nº 1.317.361 · MENDOZA — Viernes 21 de Mayo de 1976 · Publicación adherida al Instituto Verificador de Circulaciones. · Núm. 31.280

Delibera a las 9 el gabinete

BUENOS AIRES, 20 (Télam). El presidente de la Nación, teniente general Jorge Rafael Videla presidirá mañana, a partir de las 9, una reunión con los ministros y secretarios de Estado que integran el gabinete nacional.

Durante la reunión, que tendrá lugar en la sala de situación de la Casa de Gobierno, el teniente general Videla será informado por los titulares de las distintas carteras de Estado acerca de las gestiones realizadas y por realizar.

Por la tarde, a las 16, el presidente de la Nación recibirá en su gabinete de trabajo al ministro de Bienestar Social, contralmirante Julio Juan Bardi.

Con anterioridad a la reunión de gabinete nacional, el teniente general Videla considerará diversos asuntos de Estado que le serán presentados por sus colaboradores inmediatos, análisis que continuará realizando en horas de la tarde.

El obispo de Mar del Plata irá hoy a Roma

MAR DEL PLATA, 20 (Télam). — Esta tarde se realizó una misa en la iglesia Catedral local, para despedir al obispo diocesano de esta ciudad, monseñor Rómulo García quien viajará mañana a Roma.

El alto prelado asistirá en la capital italiana, a la ceremonia de entrega del capelo cardenalicio al ex obispo local, monseñor doctor Eduardo Francisco Pironio.

El ministro de Trabajo, general Liendo, habla con los periodistas luego de haber concurrido a la sede de la CGT. (Radiofoto de NA).

Designaron delegados a la OIT los obreros

La elección la hicieron más de cien dirigentes de gremios no intervenidos

BUENOS AIRES, 20 (Télam) — En conferencia de prensa realizada esta noche, el ministro de Trabajo, general Horacio Tomás Liendo, informó que más de 100 dirigentes gremiales, reunidos en grupos de trabajo en la sede de la CGT, decidieron en forma absolutamente libre la elección de sus representantes ante la próxima conferencia de la organización internacional del trabajo, que se reunirá en Ginebra a partir del 2 de junio próximo.

El general Liendo tras señalar que le habían participado de la reunión los gremios no intervenidos, convocados al efecto por el gobierno nacional, firmaron al término de sus deliberaciones un acta cuyas conclusiones habrán de evaluarse.

Posteriormente —dijo— serán presentadas al Presidente de la Nación con el fin de que se designe la representación obrera. Remarcó la importancia de esta actividad no obstante la crisis porque atraviesa el país.

Tras destacar que la delegación contó así con la auténtica representación sindical, manifestó que "el gobierno, por mi intermedio, quiere señalar la no exclusión del sector sindical".

A propósito de las deliberaciones de los dirigentes presentes en la CGT, el ministro destacó que en las seis comisiones que nuclearon a los mismos no intervino el personal militar adscripto a la CGT.

Cuarto intermedio

Además manifestó que algunos de los gremios integrados en dos comisiones solicitaron un cuarto intermedio de 48 horas para expedirse y que por otra parte los no confederados se pronunciarán al respecto en la próxima semana.

Al preguntársele al general Liendo si este contacto con los dirigentes sindicales podría ser el prólogo para futuras conversaciones con el sector laboral, respondió que en la medida de la importancia de los temas que se presentarán así se procedería.

Al margen del tema principal de la conferencia se abordó el problema de la Ford, cuando se preguntó al general Liendo si ello traería como consecuencia casos similares, respondió que en la resolución que se autoriza a la misma a utilizar un procedimiento de excepción de otorgar vacaciones anuales y el pago de 100 horas por convenio "fue hecho con un sentido perfectamente claro de mantener un índice ocupacional y que esto no implica una regla sino una excepción".

Deliberación sobre obras sociales

BUENOS AIRES, 20 (Télam) — Autoridades nacionales fueron impuestas de las conclusiones a que arribó aquí el Consejo Directivo de la Confederación de Obras y Servicios Sociales Provinciales de la República Argentina (COSSPRA), luego de dos días de deliberaciones.

Al efecto, delegados que asistieron a la reunión entrevistaron al secretario de seguridad social, señor Santiago de Estrada, y al subsecretario de Salud Pública, vicecomodoro Rodolfo Gancedo.

La COSSPRA es una entidad que nuclea a la mayoría de los institutos de asistencia social en el interior del país. El encuentro se realizó en la Casa de Córdoba en esta capital, bajo la presidencia del mayor médico Hugo Crespín, interventor en el Instituto Provincial de Asistencia Médica de Córdoba (IPAM) y titular de la confederación.

Los dirigentes analizaron la situación actual de la entidad y, en especial, los problemas económicos y financieros que afrontan los organismos adheridos. Deliberaron también sobre la necesidad de lograr una mayor consolidación de la COSSPRA en el ámbito nacional, "a los efectos de ser tenida en cuenta —dijeron— cuando se proyecten los planes y programas nacionales de salud y seguridad social".

Recibió Bardi a jubilados

BUENOS AIRES, 20 (NA). — Plantearon sus inquietudes al ministro de Bienestar Social, contralmirante Julio Bardi, representantes de organizaciones nacionales que agrupan a entidades de jubilados y pensionados de la República Argentina.

Participó de la entrevista el titular de Seguridad Social, Santiago de Estrada.

El ministro Bardi escuchó las distintas exposiciones y reseñó el estado en que se encontraban al 24 de marzo los organismos previsionales.

Reveló que se encontraban a estudio y consideración del área de Seguridad Social los distintos aspectos atinentes a ese quehacer y la búsqueda adecuada de soluciones.

Participaron de la reunión la Agrupación Interasociaciones de Jubilados y Pensionados de la Argentina, presidida por Julio Viñale; Confederación de Jubilados y Pensionados de la República Argentina, presidida por Pedro Urrutia; Mesa Coordinadora (sección Capital Federal) de esa misma confederación, encabezada por Martín Vieitez; Unión de Docentes Jubilados de la República Argentina, presidida por A. Gibetri, y Confederación de Jubilados Pensionistas Ferroviarios, encabezada por José Daoiz.

Menéndez viajó ayer a Tucumán

CORDOBA, 20 (NA). — El comandante del Tercer Cuerpo de Ejército, general Luciano Benjamín Menéndez viajó esta mañana hacia el norte del país para inspeccionar las guarniciones militares que dependen del organismo a su mando.

Se dirigió en primer término a Tucumán, donde hoy visitará la zona de operaciones contra la delincuencia subversiva.

Mañana el comandante del Tercer Cuerpo irá a Tartagal, provincia de Salta, donde visitará el Regimiento 28 de Infantería de Monte, única unidad que no ha visitado en el presente año.

Donación de la Armada Nacional a una escuela

El capitán de fragata Miguel Angel Zárate, en representación de la Armada Nacional, hizo entrega ayer de una bandera de ceremonias a la escuela diferencial Nº 505, que funciona en el hospital Fiorito, en la Capital. (Radiofoto de Télam).

Los vínculos navales con Perú se exaltaron

Fue condecorado un ministro de ese país

BUENOS AIRES, 20 (NA). — "Teniendo como firmes bases de sustentación nuestras respectivas realidades nacionales y como inspiración común el bienestar integral de nuestros pueblos, los gobiernos del Perú y la Argentina han sabido poner en aplicación sendas políticas de desarrollo, que en lo principal se fundan en incontrovertibles criterios nacionalistas y cristianos, ajenos a cualquier totalitarismo, y que en lo pragmático se dirigen a un efectivo mejoramiento del nivel de vida de sus pueblos".

Así lo expresó el ministro de Marina del Perú, vicealmirante Jorge Parodi Galliani, al agradecer la condecoración de la Orden de Mayo al Mérito Naval que, en el grado de gran cruz, le fue impuesta anoche durante una recepción que le ofreció el comandante general de la Armada, almirante Emilio Eduardo Massera.

El marino peruano destacó "El profundo vínculo y el naimiento análogo y propósitos comunes de nuestras marinas de guerra" y reseñó la tarea profesional y la obra de ambas armadas.

"A esas tareas —añadió— añadimos la intransferible tarea de nuestras marinas empeñadas no sólo en la defensa de los valores cristianos que se encuentran en la entraña misma de nuestra nacionalidades".

"Y ello es más cierto aún en estos momentos en que, por circunstancias muy peculiares en cada uno de nuestros dos países, las fuerzas armadas tienen en sus manos la conducción de los asuntos del Estado, y son más conscientes que nunca que los esfuerzos a realizar deben encauzarse hacia la eliminación del subdesarrollo, que es el enemigo común de América Latina".

Finalizó el vicealmirante Parodi Galliani señalando que "El Perú no puede olvidar que aquí, en la Argentina, en las horas más duras, siempre la memoria de Grau mereció el acatamiento y el respeto del pueblo argentino".

A su vez, el almirante Massera, al imponer la condecoración, expresó que "cuando en ocasiones como ésta marinos argentinos se encuentran con marinos peruanos, las cosas van más allá del protocolo, para acceder al ámbito del noble quehacer de la amistad".

La CAL aprobó el proyecto sobre feriados nacionales

La iniciativa, que reduce esos días y los no laborables a un total de nueve, será remitida al Poder Ejecutivo

BUENOS AIRES, 20 (NA). — La Comisión de Asesoramiento Legislativo decidió elevar al Poder Ejecutivo el proyecto por el cual se reducen los feriados nacionales y días no laborables a un total de nueve.

El cuerpo militar colegiado deliberó hoy por más de dos horas y media, para analizar en forma definitiva el asunto y otros temas enviados por el Poder Ejecutivo.

Contrariamente a lo que se estimaba, no recibieron predictamen de la Comisión de Interior y Justicia, los cuatro proyectos que instrumentan nuevas normas para la lucha antisubversiva.

El proyecto que recibió la aprobación de la CAL será elevado al Poder Ejecutivo en el día de mañana, estimándose que de no existir objeción alguna a las reformas aconsejadas por el organismo asesor, recibiría promulgación con fuerza de ley a más tardar el próximo lunes.

A pesar del hermetismo impuesto al trámite de la iniciativa, por diversas fuentes se pudo confirmar que serían siete los días feriados nacionales, y dos los no laborables.

De tal modo, no se realizaría ningún tipo de actividad los días primero de enero, primero de mayo, 25 de mayo, 9 de Julio, 17 de agosto, 8 de diciembre, y 25 de diciembre, en tanto que el Viernes Santo y el primero de noviembre, Día de los Fieles Difuntos, serán no laborables para la administración pública y optativos para la actividad privada.

También se pudo saber que el proyecto original del Poder Ejecutivo preveía un número menor de días feriados.

Durante la reunión de hoy fueron considerados globalmente otros dos proyectos del Poder Ejecutivo, originados en los ministerios de Economía e Interior, respectivamente, decidiéndose devolverlos de inmediato, por no revestir "significativa trascendencia".

El plenario de la CAL volverá a reunirse el próximo lunes, continuando centrada la expectativa en el encuentro que efectuara mañana el gabinete nacional, en cuyo transcurso podría ser aprobado el proyecto de Ley de Alquileres que deberá ser girado para su estudio en el organismo asesor legislativo.

Durante la próxima semana, la CAL deberá también expedirse sobre las cuatro leyes antisubversivas, y posiblemente sobre el proyecto que otorga nuevas facultades a la Fiscalía Nacional de Investigaciones Administrativas.

Trascendió, además, que mañana almorzaría con los integrantes de la CAL el comandante general de la Armada, almirante Emilio Massera, en la que fue calificada como un encuentro informal.

No se descuenta que similares reuniones, se formalicen con los comandantes del Ejército, teniente general Jorge Videla y el de la Aeronáutica, brigadier Orlando Agosti.

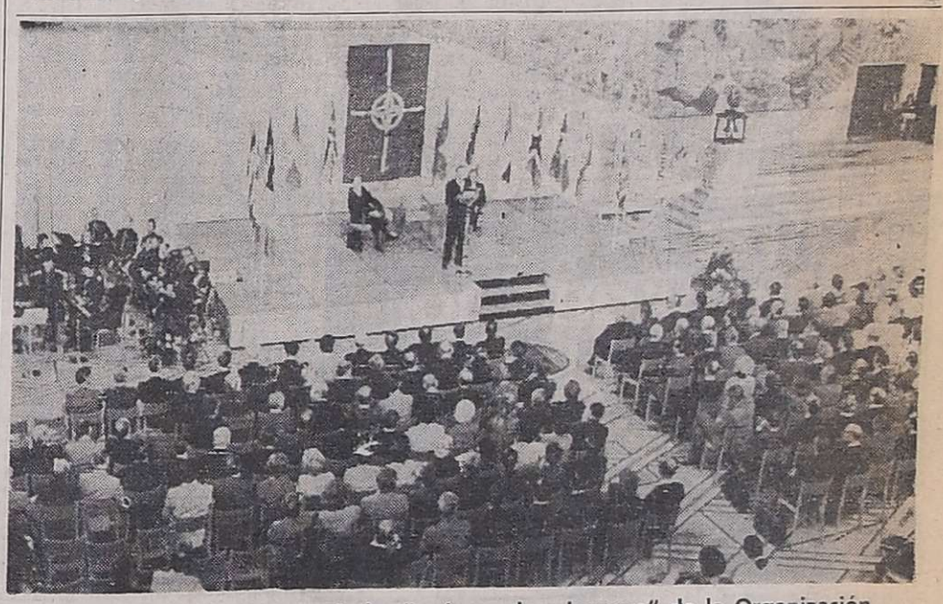

Vista general de la apertura de las "sesiones de primavera" de la Organización del Atlántico Norte, en Oslo, Noruega. (Radiofoto de UPI).

Punto focal del bicentenario

La estatua de la Libertad se yergue en la bahía de Nueva York y en el fondo el puente Verrazzano-Narrows. Aquel monumento cumplirá noventa años en octubre, pero la famosa dama, un regalo del pueblo francés, será el punto focal de las celebraciones del 4 de julio, en el bicentenario de la Unión. (Radiofoto de UPI).

Los problemas en el área de Salud Pública

MAR DEL PLATA, 20 (N.A.) 'Estamos tratando de reconstruir toda la estructura existente para lograr en el área de salud pública el mejor funcionamiento dentro de los medios físicos y humanos con que contamos, mientras se estudia el reordenamiento definitivo", afirmó este mediodía el secretario de Salud Pública de la Nación.

Viajó a esta ciudad en horas de la mañana para poner en posesión del cargo al nuevo interventor en el Instituto Nacional de Epidemiología, doctor Luis de la Torre.

El titular de Salud Pública, capitán de navío médico Luis Irán Campo, visitó posteriormente las instalaciones del Centro de Rehabilitación del Niño Lisiado (CERENIL) y encaró la solución de algunos problemas que le fueron planteados.

Posteriormente concurrió a la sede de la municipalidad para saludar al intendente comunal, capitán de navío Carlos E. Menozzi, y luego se trasladó a la base naval local donde cumplió idéntico protocolo con el jefe de la unidad, capitán de navío Juan C. Malugani.

En un breve diálogo con los periodistas el secretario Campo subrayó que había encontrado el área de salud pública "profundamente destruida", añadiendo que "existen obras empezadas que las vamos a terminar para ponerlas en marcha inmediatamente".

Culmina hoy el Congreso Mundial de la Publicidad

BUENOS AIRES, 20 (NA). — Con una sesión plenaria, cuyo único orador fue Agustín Edwards, presidente del diario "El Mercurio", de Chile, un panel de discusión sobre el tema "La publicidad y los medios", dos almuerzos de trabajo y seis seminarios, se cumplió hoy aquí la penúltima jornada del Vigésimo Quinto Congreso Mundial de Publicidad ,que congrega a delegados de 40 países del mundo.

Edwards, en su carácter de representante de los medios de comunicación, trazó un cuadro general de la publicidad en América Latina, expresando que esta técnica —en todas sus formas— refleja un proceso de comunicación.

El conferencista chileno dijo que en las economías desarrolladas, como las del mundo en vías de desarrollo, las mayores ventajas para los consumidores se encuentran en la ampliación de la competencia.

"Por obvio que parezca, siempre debe insistirse en que para que exista competencia real no basta con que hayan muchos oferentes de productos similares, lo que importa es que el consumidor sepa de su existencia y esté al tanto, sobre todo de las condiciones de venta en un momento determinado", puntualizó.

Según el presidente de "El Mercurio", "la publicidad en América Latina se halla íntimamente vinculada al despegue económico de los sectores sociales mayoritarios".

Posteriormente, cuatro destacados publicistas mundiales participaron en un panel de discusión sobre el tema abordado por Edwards. Jacques Braunstein, de Venezuela, señaló que los medios y la publicidad funcionan independientemente y sus fines no son comunes.

"Se ataca a la publicidad con el argumento de que los medios de difusión dependen de los anunciantes, pero normalmente, son los medios quienes anteponen su razón periodística a las necesidades de los anunciantes", destacó.

Oscar Bloch, representante de Bloch Editores de Río de Janeiro, manifestó que los grandes anunciantes, al apoyar a los medios, logran que éstos se independicen económicamente y puedan ser independientes en sus ideas.

El congreso de publicidad culminará mañana con una sesión plenaria sobre el tema "la publicidad: nuevas perspectivas en un mundo de cambio" y el acto de clausura que se realizará en horas de la tarde.

No debe haber otra Angola, dijo Kissinger en la OTAN

Se inició la reunión de este organismo en Oslo

OSLO, 20 (Télam-Latín-Réuter-DPA). — El actual poderío militar de la Unión Soviética podría tentarla a intervenir en nuevos conflictos, fuera de su tradicional zona de influencia, declaró hoy aquí el secretario de Estado norteamericano Henry Kissinger, ante los cancilleres de los países miembros de la "OTAN" (Organización del Tratado del Atlántico Norte).

En la apertura de la conferencia de primavera de los países de la alianza atlántica, Kissinger dijo que el potencial militar soviético —muy superior al que exigirían sus necesidades de defensa— podría convertirse en poder político.

El secretario de Estado expresó a sus 14 aliados de la OTAN que la alianza posee capacidad suficiente para manejar sus problemas internos y persistir en su política de "paz mediante la fuerza" en el avance hacia la "distensión".

Pese a haber renunciado al empleo de la palabra "distensión", los Estados Unidos continuarán su política de "reforzamiento de la paz" instando a los miembros del bloque defensivo a procurar un equilibrio militar con el bloque oriental, "porque, dijo, el peligro no radica en que la Unión Soviética actúe según un concepto de hegemonía mundial, sino en que sus dirigentes se sientan tentados a hacer uso de su poderío militar".

El triunfo del "MPLA" de Angola sobre sus adversarios pro-occidentales se debió no a planes militares, sino a la decisión ideológica del "PC" soviético, añadió Kissinger, advirtiendo que "no debe haber otra Angola" y exhortando a la OTAN a confiar en la capacidad de la alianza pese a las dificultades actuales.

La política de la OTAN debe caracterizarse por su firmeza y su dinámica, el Occidente debe confiar en sus propias fuerzas, y ello vale también para lo que tiene que ofrecer al tercer mundo "por el que la Unión Soviética ha hecho tan poco o nada", afirmó.

Derogaron un impuesto en Buenos Aires

LA PLATA, 20 (NA). — El gobierno provincial dictó la Ley 8.604 por la que deroga en el territorio bonaerense el impuesto a la transmisión gratuita de bienes.

En ese texto legal se señala que la derogación rige a partir del 1º de enero último para las causas de muerte y que, para las restantes, comenzará a tener vigencia a partir de la fecha de su publicación en el Boletín Oficial.

La desaceleración de la inflación y un proceso que converge hacia un equilibrio

BUENOS AIRES, 20.— Todos los indicadores de precios disponibles hablan de la desaceleración del proceso inflacionario. Tanto si se comparan las alzas de abril respecto a las de marzo, como si se analiza la evolución del mercado en las primeras semanas de mayo, se observa una definida tendencia declinante en el ritmo de aumento de los precios.

Esta reacción no puede ser atribuida, como en otras ocasiones, a estadísticas engañosas. Por el contrario, las amas de casa, aunque aún azoradas por la pronunciada caída del poder adquisitivo del salario en los últimos meses, fueron las primeras en observar que la avalancha de precios se detenía.

Sin embargo, para todos es claro que estamos muy lejos de la estabilidad. Que los precios mayoristas hayan subido en abril en un 26,3 por ciento, sólo puede resultar optimista a quien lo compara con el 53,7 por ciento de marzo.

Que en la primera semana de mayo los precios al consumidor hayan trepado un 2,8 por ciento sólo puede considerarse un síntoma saludable si se recuerda que la primera semana de abril el incremento triplicó a esa tasa.

Además, es sabido que la inflación soporta fuertes oscilaciones y es natural que luego de un estallido de precios como el registrado en marzo sobrevenga un periodo más calmo.

Entonces "¿cuál es el motivo de la trascendencia que se da en la prensa y en el ambiente económico a la disminución de los índices de inflación?, ¿se trata, simplemente, de un afán apologético a la política económica oficial?".

Lo que determina la importancia de la actual desaceleración de la inflación, es que ésta se produce en un marco de reglas de juego completamente distintas a los ciclos que le precedieron. El análisis de la realidad económica permite afirmar que la declinación, aunque aún moderada, del alza de los precios no es parte de un proceso oscilante de tendencia indefinida, sino que refleja la real disminución de las presiones inflacionarias.

Especial para NA, **por Horacio Lachman**

Debe observarse en primer lugar que por primera vez en muchos años —el control de precios comenzó a tomar cuerpo durante la presidencia de Levingston— asistimos a una total liberación del mercado.

Se observa en la plaza un abastecimiento prácticamente total. El gobierno en las últimas semanas efectuó importantes modificaciones cambiarias y salariales. Estas medidas en otro contexto podría haber generado una nueva estampida de los precios.

Sin embargo, puede ser que las empresas absorban, manteniendo sus niveles de precios, buena parte del aumento salarial dispuesto e incluso del encarecimiento de sus insumos importados. Ello, sin que se haya aplicado ninguna medida de carácter coercitivo.

Pero hay algo mucho más importante aún. El actual gobierno atravesó la reciente "estampida" de precios fortalecido, con una plataforma económica totalmente definida y dispuesto a no cejar en el logro de las metas que se impusiera. Se trata de un hecho completamente novedoso. En los últimos años los períodos de aceleración de la inflación eran sinónimo de caos en la economía, de exacerbación de conflictos, de desabastecimiento y, por último, marcaban el advenimiento de una crisis política.

En cambio, la inflación desatada en los últimos meses sirvió para una definición de precios relativos entre sectores y para fijar reglas de juego precisas, destinadas a perdurar. La conducción económica está impulsando con la misma fuerza que desde el comienzo, la contención del mercado interno y del consumo corriente, como forma de facilitar el saneamiento externo y la inversión. Ha iniciado un enérgico saneamiento presupuestario, pero está decidida aun a entrar en la más dolorosa etapa de los despidos masivos en la administración pública. Ello implica una brusca contención en la tasa de expansión monetaria. Mantiene en pie una política de restricción crediticia, coherente también con la aspiración a restringir el gasto. Por último, mantiene el pleno control de la política salarial y con firmeza admite una fuerte reducción del poder adquisitivo real de las retribuciones, para permitir a las empresas recuperar niveles de rentabilidad que estimulen su desarrollo.

Sin embargo, debe haber conciencia que nuevos aumentos de costos continuarán por un tiempo más o menos prolongado alimentando la inflación. El sector externo exigirá nuevas mejoras en los tipos de cambio. El sector público nuevos aumentos tarifarios. Los precios del agro de las próximas cosechas son sustancialmente superiores a los actuales.

Todos estos factores determinarán que la marcha hacia la estabilidad sea lenta y deban operarse en la economía nuevas recomposiciones en los precios relativos.

Pero se trata de un proceso que converge hacia el equilibrio, mientras dos meses atrás soportábamos un ritmo inflacionario fuertemente cíclico y de clara tendencia expansiva.

El contenido pedagógico del bachillerato común para adultos analizarán

BUENOS AIRES, 20 (NA).— El ministro de Cultura y Educación de la Nación, profesor Ricardo Pedro Bruera, solicitó a sus colaboradores inmediatos el análisis de los contenidos pedagógicos del bachillerato común para adultos, creado dentro del sistema educativo nacional el 2 de noviembre de 1972, por una resolución del ex ministro de esa cartera. Gustavo Malek, según trascendió en medios allegados a la conducción educativa.

Los observadores del área estiman que "sin una correlación de programas que tengan vigencia en todo el país, el bachillerato para adultos no podrá ser sistematizado" y que "en consecuencia no servirá a los fines para los que fue creado".

Opinan los mismos observadores que las deficiencias más marcadas se producen en el área de la Capital Federal y del Gran Buenos Aires, que en las provincias. Su desarticulación, con respecto al sistema educativo es total, y que la excepción se registra en la provincia de Santa Fe, donde sus contenidos han sido fijados en forma simultánea con la creación de este aprendizaje.

El bachillerato para adultos —o bachillerato común para alumnos libres mayores de 21 años— fue concebido para ampliar las oportunidades educativas y facilitar el acceso a la enseñanza superior.

Se estableció entonces un plan de estudios que incluía la obligación de aprobar castellano y literatura, idioma extranjero (inglés o francés), matemática, física, química, ciencias biológicas, geografía, historia, instrucción cívica, contabilidad práctica, filosofía y psicología. Todas estas materias fueron divididas en dos niveles (A y B) y los exámenes —a menos que el alumno deseara lo contrario— serían orales, con excepción de castellano y literatura.

Este plan de estudios, en la práctica, significa que quienes aprobaron el nivel "A" de aprendizaje obtuvieron el certificado de aprobación del ciclo básico del bachillerato, mientras que con la aprobación del nivel "B" se emitían ya los certificados de bachillerato común. La práctica también demostró que quienes dispusieron de más tiempo para estudiar lo hicieron en dos años, y que el estudio regular permitió cursar este tipo de bachillerato en tres años.

Cuando fue ministro de Educación Jorge Taiana, introdujo algunas variantes, suprimiendo algunas materias y agregando otras, bajó el límite de edad a 18 años y regresó, por resolución posterior, al requisito de los 21 años de edad.

Quienes han seguido de cerca este proceso de escolaridad, afirman que, si bien no se dispone de un análisis acompañado de estadísticas, sería interesante saber cuál fue realmente el rendimiento de los que aprobaron los dos niveles y qué porcentaje de los egresados del bachillerato para adultos ingresó a la universidad.

Este es uno de los temas que Bruera pidió que analizaran a todos los ministros de Educación del interior y que pretende sistematizar para lograr un rendimiento aceptable dentro del nivel secundario de enseñanza.

Arribó ayer el embajador ante la OEA

BUENOS AIRES, 20 (Télam) — "De acuerdo con las últimas informaciones que yo poseo, el secretario de Estado de Estados Unidos Henry Kissinger, no tiene intención de visitar la Argentina luego de su presencia en la reunión de cancilleres de Santiago de Chile", dijo hoy al arribar al aeropuerto internacional de Ezeiza el embajador ante la OEA, doctor Julio César Carasales.

El diplomático en cuestión aclaró, siempre tocante al tema Kissinger, que sus informaciones al respecto no tenían el carácter de "oficiales".

En breve diálogo con los periodistas, en el propio aeropuerto internacional de Ezeiza, respondió a preguntas que se le formularon.

¿Usted cree —le espetaron— que de la reunión en Santiago de Chile pueden surgir reformas substanciales en las estructuras de la OEA?

"Uno de los puntos del temario, respondió, es el estado de los trabajos de reforma de la carta de la OEA, pero no existe la intención de considerar ese tema.

"Para ello, —agregó— convocaremos a una asamblea general extraordinaria especial, que se dedicará íntegramente a esa reforma. Esta conferencia será convocada a fines de este año o en los primeros meses del año próximo".

Campeón mundial de póker

En Las Vegas, Nevada, el "Gordo" Doyle Bruhson, de Forth Worth, Texas, eliminó a 21 jugadores de póker en jugadas individuales y ganó el campeonato mundial de póker, lo que le hizo acreedor de la suma de 230.000 dólares. (Radiofoto de UPI).

El gobernador de Córdoba invitó a los empresarios a limitar sus ganancias

CORDOBA, 20 (NA). — El gobernador de la provincia, general retirado Carlos Bernardo Chasseing, dijo ante representantes de las fuerzas vivas de Villa Dolores que "vamos a tener unos meses difíciles, hasta noviembre o diciembre, y la jornada va a ser dura, entonces", por lo que "creo que todos tenemos que contribuir para que sea llevadera".

El mandatario que visitó esa localidad en cumplimiento de su programa de visitas al interior cordobés, señaló también que "los hombres que tienen empresas, que tienen comercios, deben autolimitarse" y no pretender "capitalizar en dos años" porque "hay mucho dolor en mucha gente y entonces hay que tener responsabilidad".

El titular del Poder Ejecutivo viajó en horas de la mañana en compañía del titular del Ministerio de Bienestar Social, comodoro retirado Jorge Eduardo Martínez Thompson, secretarios de diferentes áreas y funcionarios nacionales y provinciales.

En Villa Dolores, como lo hiciera anteayer en Río Cuarto, Chasseing se interesó de problemas y necesidades de toda la región denominada traslasierra.

Previo al aterrizaje en el aeropuerto de Villa Dolores el gobernador de la provincia y el jefe del distrito Córdoba de Vialidad Nacional, ingeniero Oscar Jauregui, sobrevolaron la zona en la que se llevan a cabo los trabajos de la monumental obra que permitirá la anhelada comunicación del valle de Traslasierra con el resto de la provincia y que se llamará Camino de las altas cumbres.

En el lugar en el que se construirá el puente de la quebrada la Mesada, el gobernador y el ingeniero Jauregui se reunieron con miembros de la comisión pro-nuevo camino, exponiendo el titular de la entidad los fundamentos que motivan la reiniciación de los trabajos en ese sector y la finalización del tramo Piedra de la Tortuga-Niña Paula.

Destacó la incidencia que tendrá en la economía regional la nueva carretera, ya que se logrará la distribución de la producción zonal en otras áreas al mismo tiempo. Luego, en la sede de la Municipalidad de Villa Dolores, conversó con los representantes de las fuerzas vivas.

Hubo 55 alzas y 6 bajas en la plaza bursátil

BUENOS AIRES, 20 (NA). — Un tono de neta firmeza presentaron hoy las negociaciones en la Bolsa de Comercio de Buenos Aires que se reflejó en las alzas operadas en 55 acciones de empresas privadas contra la baja de solamente 6 y 30 que mantuvieron sus precios anteriores.

La lista de las alzas la encabezó Pirelli con un incremento de mil puntos mientras que en las bajas se destacó el Trust Joyero Relojero con 20 mil puntos de pérdida.

El total de lo operado sumó 1.259.513.349 pesos nuevos, lo que da una idea de la demanda de papeles producida hoy en la rueda de negociaciones que en algunos momentos no pudo ser satisfecha por la oferta de acciones.

Chispazos

por IAN

Dieron muerte a dos elementos sediciosos

BUENOS AIRES, 20 (Télam) Un delincuente subversivo resultó muerto anoche, durante el procedimiento realizado por fuerzas combinadas de seguridad, en la casa ubicada en Pavón 1830 de esta capital. Otros cuatro ocupantes de la finca —tres hombres y una mujer— lograron huir, dejando abandonada, en el lugar, a una niña.

La información proporcionada hoy por la Policía Federal señala que una comisión policial se hizo presente en el lugar, debido a las reiteradas denuncias de los vecinos que consignaban la presencia frecuente de extraños en el lugar.

Cuando los agentes intentaron ingresar en la casa, sus ocupantes abrieron fuego sobre la comisión, muriendo en forma instantánea uno de los agresores. Inmediatamente se hicieron presentes en el lugar otros efectivos de seguridad, que realizaron un amplio rastrillaje en la zona.

A pesar de los esfuerzos del personal de seguridad, tres hombres y una mujer aprovecharon la confusión para escapar a través de los altos de la casa. Al delincuente muerto, cuya identificación se procura, se le secuestró un revólver calibre 22 MM y —en el interior de la casa— se halló también gran cantidad de bibliografía extremista.

Los extremistas abandonaron a su suerte para poder huir, a una criatura de sexo femenino —cuya edad oscila entre los dos y tres años— la que fue trasladada a la dependencia interventora.

Abatieron a otro sedicioso

LA PLATA, 20 (Télam). — Vinculado con un enfrentamiento armado registrado en la víspera entre delincuentes subversivos y fuerzas conjuntas del Ejército y policía provincial, que culminó con la muerte de uno de los extremistas, la Jefatura de Policía expidió un comunicado.

Expresa textualmente: "En el día de ayer, a las 13.30, en un trayecto de la ruta nacional número 202, efectivos policiales, apoyados por fuerzas del Ejército, sostuvieron un enfrentamiento con delincuentes subversivos.

"En el mismo se logró abatir a un extremista, cuyos datos personales no se conocen hasta el momento ,mientras que las fuerzas intervinientes resultaron ilesas".

"En poder del delincuente subversivo se secuestró una pistola calibre 11,25 marca Colt, 3 cargadores, como también dos granadas de guerra".

México no asistirá a la reunión de la OEA

Se formularon duras críticas contra Chile

MEXICO, 20 (UPI). — México no asistirá el mes próximo a la sexta asamblea de la Organización de los Estados Americanos (OEA) en Santiago de Chile, ni siquiera como observador, según anunció hoy el secretario de relaciones exteriores Alfonso García Robles.

Hacerlo así, dijo el canciller mexicano en una reunión de la Asociación de Corresponsales Extranjeros, "Constituiría reconocer la dictadura chilena y una violación a la memoria del presidente Salvador Allende".

El presidente Luis Echeverría, tomó la decisión anoche, según explicó hoy García Robles.

México no participará en la asamblea interamericana "ni como observador", subrayó el canciller.

En medios diplomáticos se creía que el gobierno de Echeverría, aún a pesar de su odio político al gobierno encabezado por el presidente Augusto Pinochet, enviaría al menos una misión de bajo nivel a la reunión de la OEA, que comenzará el cuatro de junio.

Un observador preguntó si México "perdería más influencia en la comunidad hemisférica por no concurrir que lo que podría ganar si asistiera y ayudase a definir la forma futura de las relaciones interamericanas".

El presidente mexicano abrió las puertas de su país a los simpatizantes y partidarios de Allende tras el derrocamiento de éste del gobierno. Un funcionario de las Naciones Unidas fue mencionado esta semana diciendo que México tiene más refugiados políticos actualmente que cualquier otro país en las Américas.

Regresa hoy al país el ministro de Economía

Renegociarían acuerdos con el BID

BUENOS AIRES, 20 (NA). — Mañana a las 11.30 horas arribará de regreso al país el ministro de Economía de la Nación, José Alfredo Martínez de Hoz, proviniente de México, donde participó en la decimoséptima reunión de gobernadores del Banco Interamericano de Desarrollo, realizada en la localidad turística de Cancun.

En los cinco días que el ministro Martínez de Hoz permaneció fuera del país, cumplió una serie de importantes gestiones ante el calificado foro financiero internacional, que puede ser considerado como el inicio de las negociaciones argentinas para reestructurar la deuda externa del país y reconstruir la imagen de la Nación ante la mirada de los grandes centros económicos mundiales.

Esas gestiones desarrolladas por Martínez de Hoz tuvieron sin duda sus puntos culminantes en la entrevista privada que mantuvo con el secretario del Tesoro estadounidense, William Simons, y en disertación que pronunció ante la asamblea el sábado 28, en la que se extendió sobre la actualidad política nacional y explicó los planes económicos del gobierno militar.

Si bien durante la asamblea del BID, Martínez de Hoz no concertó ningún acuerdo económico concreto —ya que por otra parte no eran estos los objetivos del viaje— se estima que durante su transcurso estableció los suficientes contactos como para asegurar fructíferos resultados en el próximo viaje que emprenderá posiblemente el 16 de junio a los Estados Unidos, esta vez sí con la intención de renegociar una serie de acuerdos financieros entre los que se cuenta el suscripto con el Fondo Monetario Internacional (FMI).

En esa oportuindad Martínez de Hoz volverá a reunirse con el secretario del Tesoro estadounidense, Williams Simons, y con banqueros y financistas privados con el objeto de negociar un paquete de créditos que podría ascender a los 1.200 millones de dólares.

Las informaciones procedente de México permiten establecer que si bien la tarea de mejorar la imagen argentina en el exterior que tienen por delante los conductores de nuestra política económica será larga y difícil, la claridad con que el ministro Martínez de Hoz pintó la situación y las intenciones del gobierno nacional, abren una perspectiva nada desdeñable en cuanto al eco que podría obtenerse en el extranjero para el desarrollo del país.

En las futuras conversaciones a desarrollar en las plazas extranjeras seguramente será objetivo primordial de Martínez de Hoz lograr la reapertura de fuentes de crédito externo que habían sido —como en el caso del Wximbank— cerradas para las solicitudes argentinas debido a la legislación vigente anteriormente respecto a las inversiones foráneas.

En Córdoba fijan nuevos sueldos para la policía

CORDOBA, 20 (Télam). — El Poder Ejecutivo provincial fijo las nuevas escalas salariales para el personal policial y penitenciario, las cuales se aplicarán con retroactividad al primero de marzo pasado.

El jefe de policía percibirá 86.400 pesos; el subjefe, 85.200; inspector general, 64.214; inspector mayor, 57.425; comisario inspector, 51.996; en tanto que un cabo cobrará 15.831 pesos; agente, 14.986 y un correo, 11.239.

Con respecto al servicio penitenciario, los sueldos del director, del subdirector, inspector general, prefecto y el subprefecto serán equivalentes, en forma respectiva, a los de las cinco categorías superiores del personal policial; mientras que un ayudante de cuarta percibirá, 18.345 pesos; de quinta, 15.9931 y un subayudante, 14.986 pesos.

Mercado cambiario

BUENOS AIRES, 20. (Télam).— Las cotizaciones de las divisas en los mercados de cambios, fueron las siguientes:

Monedas	Mercado Oficial Comprador	Mercado Oficial Vendedor	Mercado Libre Comprador	Mercado Libre Vendedor
Libra esterlina	252,49	253,65	445,46	455,49
Dólar estadounidense	140,—	140,33	247,—	252,—
Francos franceses	2.972,20	2.993,24	5.243,81	5.375,16
Liras italianas	16,59	16,77	29,27	30,11
Pesetas "A"	207,06	214,56	365,31	385,31
Pesetas "B"	199,50	206,99	351,97	371,70
Marcos alemanes	5.432,—	5.458,84	9.583,60	9.802,80
Marcos finlandeses	3.600,80	3.637,35	6.352,84	6.531,84
Florines holandeses	5.142,20	5.168,35	9.072,31	9.281,16
Francos belgas Fin.	349,30	352,23	616,26	632,52
Francos belgas Conv.	356,58	358,82	629,11	644,36
Francos suizos	5.622,40	5.655,30	9.919,52	10.155,60
Yenes	46,76	47,01	82,50	84,42
Dólar canadiense	142,94	143,42	252,19	257,54
Escudos portugueses	460,60	475,72	812,63	854,28
Dinamarca	2.304,40	2.323,86	4.065,62	4.173,12
Coronas noruegas	2.548,—	2.568,04	4.495,40	4.611,60
Coronas suecas	3.166,80	3.188,30	5.587,14	5.725,44
Chelines austriacos	758,80	774,62	1.338,74	1.391,04

Las monedas de Inglaterra, Estados Unidos y Canadá cotizan por unidad. El resto cada cien unidades.

Grave problema a raíz de la bajante en el Paraná

SANTA FE, 20 (NA). — Un nuevo descenso en el nivel de las aguas del río Paraná se anotó en la estación marítima local, por lo que tiende a agravarse el problema creado por la falta de calado suficiente para buques de ultramar.

A mediodía se registró una altura de 2,76 metros, que era 15 centímetros menor a la del martes pasado, con lo que han disminuido las condiciones de seguridad que exigen los ultramarinos de gran porte que deben aprovisionarse en los abarrotados silos de la Junta Nacional de Granos, situados en el puerto local.

En dichos depósitos se encuentran depositadas 78 mil toneladas de cereales y las recepciones han sido suspendidas por falta de lugar.

El panorama se agrava por cuanto los productores carecen en general de silos o lugares de almacenamiento adecuados y en muchos casos deben dejar lo cosechado en el campo, con el consiguiente deterioro de la mercadería que se destina a la exportación.

En esferas de la comisión económica de reactivación del puerto de Santa Fe, se señaló que hace tres años no se escucharon las advertencias que se hicieron a las autoridades nacionales competentes acerca de la probabilidad de que se presentara una situación como la que se vive en la actualidad.

También se dijo que las dragas que se utilizan para canalizar los pasos de menor profundidad no tienen la potencia necesaria, por lo que no se prevé una solución inmediata para el problema.

Por otra parte, se anuncia que el 28 de corriente debería arribar a esta ciudad el ultramarino "Avocadore", con el propósito de cargar 6.179 toneladas de carne congelada con destino al puerto de Haifa Israel. Este tipo de embarques no se realiza desde 1969 y serán fiscalizados por la Junta Nacional de Carnes, en caso de poder concretarse.

Quiniela de Mendoza

El Banco de Previsión Social dio a conocer el extracto de la quiniela sorteada anoche por la Lotería de Mendoza.

1º Premio	316
2º "	069
3º "	986
4º "	026
5º "	783
6º "	759
7º "	387
8º "	419
9º "	357
10º "	926
11º "	208
12º "	399
13º "	019
14º "	432
15º "	475
16º "	136
17º "	939
18º "	515
19º "	422
20º "	094

Se instó a dar a la obra pública mayor prioridad

BUENOS AIRES, 20 (NA). — "Hay que cambiar el rumbo. Demos a la obra pública la importancia que merece, como medio de facilitar la creación de riqueza, el desarrollo y el progreso, y como el medio más idóneo para mantener la ocupación en el país", sostuvo el titular de la Cámara Argentina de la Construcción al hablar durante un almuerzo ofrecido por el Centro Argentino de ingenieros.

"El Estado —afirmó también— no puede garantizar la plena ocupación incrementando la burocracia, como tampoco puede alcanzar una "mejor distribución de la riqueza", salvo que "esa mejor distribución sea para hacer más ricos a los especuladores y más pobres a quienes trabajan y producen la riqueza".

Polledo efectuó la siguiente comparación: "En 1939 me tocó construir una propiedad de renta, que aún subsiste, en Parera 20, que costó 100 pesos moneda nacional el metro cuadrado. Un obrero albañil ganaba 7,50 pesos moneda nacional por día en una jornada de 8 horas, lo que equivale a que podía adquirir un metro cuadrado en 13,4 jornadas. Hoy un edificio similar cuesta 5.500.000 pesos moneda nacional el metro cuadrado, el albañil gana 54 mil pesos la jornada de 8 horas, lo que equivale a 102 jornadas para adquirir un metro cuadrado".

En su exposición, Polledo consideró un error que para la financiación de caminos se haya establecido en su creación una suma fija —cinco centavos por litro de nafta—, en lugar de hacerlo en porcentaje relacionado con su precio, ya que al incrementarse este último fue perdiendo significado el monto de la recaudación.

Para valores ajustables dieron importes de renta

BUENOS AIRES, 20 (Télam). — El Banco Central de la República informó esta noche, a las entidades financieras y mercados de valores, sobre los importes del séptimo servicio semestral de renta de los valores nacionales ajustables, 1ra serie, cuyo vencimiento tendrá lugar el 1ro. de junio próximo.

En tal sentido, la institución comunicó, a través de la circular T-331, que el valor efectivo del séptimo servicio semestral de renta, ha quedado fijado en los importes que se detallan:

Valor nominal Actual del título	Valor efectivo del Cupón de Renta Nº 7
$ 60	$ 49,43
" 300	" 247,15
" 600	" 494,30
" 3.000	" 2.471,50
" 6.000	" 4.943,00

Señala el Banco Central que los valores efectivos surgen de aplicar el interés nominal del semestre —3,50 por ciento— el índice de corrección estatuído por las citadas disponibilidades legales, que asciende a 2.353,96 por ciento para el séptimo período de renta comprendido entre el 1º de diciembre de 1975 y el 31 de mayo del corriente año.

El Consejo de Guerra que juzga a Cresto daría entre hoy y mañana su sentencia

PARANA, 20 (NA). — Con ampliación de declaraciones y careos entre los imputados, prosiguió hoy —en sesión secreta— el Consejo de Guerra que juzga aquí al ex gobernador de Entre Ríos, Enrique Tomás Cresto, y a otros siete civiles, acusados de tenencia de armas de guerra y explosivos.

Las deliberaciones del tribunal militar se prolongaron hasta las últimas horas de esta noche con el propósito de terminar la denominada etapa de pruebas.

Autorizadas fuentes castrenses dijeron que, si termina ese trámite, el consejo estaría en condiciones de dictar sentencia en el día de mañana.

Si ello no ocurre, a más tardar el sábado se conocería el pronunciamiento del alto tribunal.

En el día de hoy, las diligencias se limitaron a ampliar las declaraciones y efectuar careos entre los imputados, dijeron los informantes.

Los procesados por el Consejo de Guerra son Enrique Tomás Cresto, ex gobernador de la provincia, Eduardo Emilio Romero, José Carlos Alberto Igarza, Luis Eduardo Lenzi y Juan Carlos Morales.

Todos ellos están acusados de tenencia de armas de guerra, panes de trotyl, granadas de mano, rollos de mecha y otros elementos que están incursos en las disposiciones de la Ley 25.268.

Otros diez civiles, entre ellos el subjefe de la policía provincial, Hugo Alvaro Roldán, serán puestos a disposición de la justicia ordinaria.

ADELGACE Y CAMBIE SU VIDA

Utilice el método que millones de personas utilizan en EE.UU. y EUROPA

CONSULTE EN:

VIVA BIEN INTERNACIONAL

MITRE 741 DE 16 a 20 Hs.

Cifra: sólo pague por los cálculos que necesita.

cicero publicidad

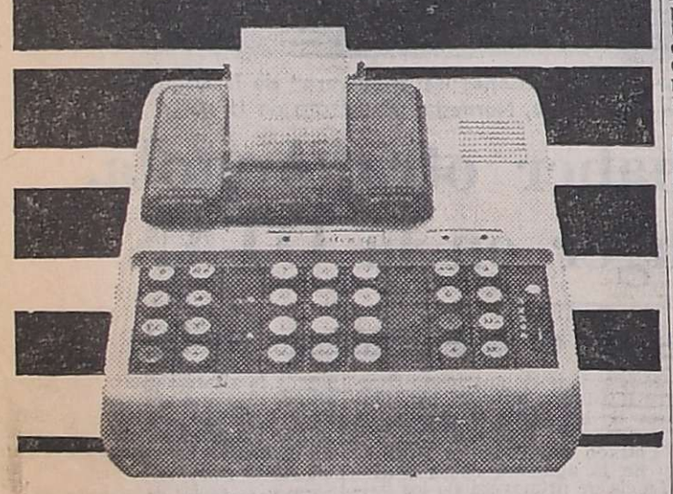

Su distribuidor cifra

MARIAS Y CASETTI San Martín 483 - Tel. 292031

DOMINGO DOLCE Av. España 998 - Tel. 292007

M. PEÑA LOPEZ Y CIA. 9 de Julio 1060 - Tel. 240355

Es un producto de Fate División Electrónica.

W de Bs. Aires

COMUNICADO

CREDITO INTEGRAL S.A.

De Crédito y Financiaciones para un fin

FORMULA 100

Tiene el agrado de comunicar a los participantes de los grupos "13/C" y "14/C" que la adjudicación respectiva se llevará a cabo el día 31 de mayo de 1976, a las 9 horas, en el local de Don Bosco 163 - Mendoza.

EL DIRECTORIO

21|5|F|80850|21|5

cifra

"SUPER OFERTA" (limitada)

CALCULADORAS ELECTRONICAS CIFRA – FATE

MICROCIFRA 3 $ 7.600

MICROCIFRA 4 $ 9650

MICROCIFRA 10 – Científica $ 16.000

CIFRA 110 $ 57.000

CIFRA 111 $ 62.000

CIFRA 121 $ 75.000

ó contado y hasta 5 cuotas SIN INTERES

adquierala en su distribuidor

domingo dolce

AVDA. ESPAÑA esq. RIVADAVIA

Y SEGUIMOS IMPACTANDO

CON ESPECTACULARES FOTOGRAFIAS Y LA MAS VERIDICA INFORMACION EN EL NUMERO 3 DE

REVISTA CASOS

LA REALIDAD AL DESNUDO

Lea y entérese: MATANZA EN ALTA MAR: El caso de los cadáveres hallados en las costas uruguayas - FUTBOL: LOS QUE RECIBEN LA BOFETADA - IVONNE DE CARLO: Una diva en "LA MANSION DE LAS SOMBRAS" - DRAMAS DE FRONTERA - LOS "VAQUEROS" EROTICOS - Reportaje: HABLA "LA MUDA"; y los sucesos más impactantes del momento.

SALE CON TODO TODAS LAS SEMANAS A $70

EXCLUSIVO PARA COMERCIANTES

PURMET

PURIFICACION y ELABORACION DE METALES PRECIOSOS

COMPRA A COMERCIANTES DEL INTERIOR

ORO - PLATA

ALHAJAS - MONEDAS ANTIG.

AL MEJOR PRECIO DE PLAZA - CONSULTENOS

LIBERTAD 434 Pta. Baja of.

35-8982 Buenos Ai

Recordaron a Franco con una misa en Madrid

MADRID, 20 (UPI). — Miles de españoles se reunieron hoy ante la tumba del generalísimo Francisco Franco para asistir a una misa fúnebre, al cumplirse los seis meses de su muerte.

En total había cinco misas programadas para ser rezadas en la basílica del Valle de los Caídos, el monumento civil en el que Franco está enterrado y que se halla a 50 kilómetros de esta capital.

Más de 3.000 personas asistieron a la primera misa, mientras que la segunda fue celebrada casi en privado, con la asistencia de miembros de la familia y altos oficiales militares.

Entre los asistentes figuraron la viuda del generalísimo Carmen Polo de Franco; Carmen, la única hija del matrimonia, Pilar, la hermana de Franco, el viceprimer ministro general Fernando Santiago y Díaz y el ministro de Ejército, general Félix Alvarez Arenas.

Pero pese a los esfuerzos de la derecha por hacer de éste un día de nostalgia política y de promesas de defender al viejo régimen, España apenas se acordó de qué día era hoy.

La prensa virtualmente ignoró el hecho de que hoy se cumplían seis meses de la muerte de Franco, el hombre que durante casi 40 años gobernó a España con mano firme.

Nuevo servicio de Aerolíneas hacia La Paz

BUENOS AIRES, 20 (Télam) Desde el 3 de junio próximo Aerolíneas Argentinas implantará un vuelo local directo a La Paz, Bolivia, con aviones Boeing Intercontinentales 707, informó hoy esa empresa.

Las salidas serán desde el aeropuerto internacional de Ezeiza los jueves a las 14 y las llegadas al aeropuerto de El Alto, de la ciudad del vecino país, se producirán a las 15.55, hora de Bolivia. A las 17 se iniciará el vuelo de regreso, que finalizará en Ezeiza a las 20.40.

Este nuevo vuelo llevará la característica AR-260/261 y se agregará al ya existente, el AR-390/91, que sale del aeropuerto de Ezeiza los lunes a las 10 y luego de hacer escala en La Paz continúa a Lima y Miami, para estar de vuelta aquí los martes, a las 14, tras cumplir el itinerario a la inversa.

El presidente de Francia Valery Giscard D'Estaing y el presidente Ford pasan junto a una bandera de los Estados Unidos al abandonar la Casa Blanca. Houston será la nueva etapa del mandatario francés. (Radiofoto de UPI).

Realiza YPF estudios en regiones del Chaco

Posible existencia de hidrocarburos

RESISTENCIA (Chaco), 20. (Télam) — La mayoría de los técnicos y del personal de la Comisión Sismográfica Nº 34 de Yacimientos Petrolíferos Fiscales, que realizara estudios en una vasta zona del Chaco, se encuentra en esta ciudad. Tratará de certificar el grupo la existencia de un yacimiento de hidrocarburos y su eventual importancia.

También se halla aquí el campamento móvil y gran parte del equipo de trabajo que utilizarán los integrantes del núcleo investigador.

El campamento está integrado por unos 20 traillers de veinte metros de longitud cada uno, laboratorios sismográficos rodantes, equipos autotransportantes de perforación y talleres móviles, entre otras cosas, y será emplazado en la intersección de las rutas nacionales números 11 y 16, en la rotonda de salida de esta capital hacia Formosa y hacia el Oeste.

La Comisión Sismográfica Nº 34 estuvo realizando trabajos en la República Oriental del Uruguay, merced a un convenio que fuera suscripto entre YPF, la Asociación de Representantes Petroleros Estatales y el ente uruguayo ANCAP, para la búsqueda de petróleo en ese país.

El trabajo a realizar consistirá en mediciones y lecturas de sismos artificialmente provocados —mediante cargas explosivas colocadas a regular profundidad—, en líneas imaginarias ya trazadas.

Esas líneas partirán todas de esta ciudad. Según se informó, en principio se trabajará sobre una que, partiendo desde resistencia por la ruta nacional Nº 11, se extiende hasta la localidad de Brasil, a unos 60 kilómetros al sur.

La otra partirá de la ruta 11, por la 89, por Colonia Baranda hasta la ciudad de Villa Angela, a unos 265 kilómetros hacia el suroeste.

A lo largo de estas líneas, se harán perforaciones cada 150 metros y a profundidades de hasta 50 metros. Se explotarán cargas de trotyl, que pueden tener hasta 15 kilos.

En el momento de la detonación, equipos de sismografía realizarán grabaciones electrónicas y los datos recogidos serán sometidos a equipos de computación, con cuyos resultados se levantará un mapa geológico que podrá acusar, o no, la existencia de yacimientos petrolíferos y su importancia en las líneas trazadas y en estudio.

Se informó que el equipo de técnicos está constituido por 60 familias, que en total suman 500 personas.

El Episcopado hará el 14 su primera reunión

SANTA FE, 20 (NA). — La nueva comisión ejecutiva del episcopado argentino realizará su primera reunión en Buenos Aires el 14 de junio próximo, según anticipó a Noticias Argentinas el arzobispo de Santa Fe, monseñor Vicente Zazpe, vicepresidente primero de la conferencia episcopal.

Dos días antes, los altos dignatarios eclesiásticos recibirán en el aeropuerto de Ezeiza al primado de la Argentina y arzobispo de Buenos Aires, monseñor Juan Carlos Aramburu, quien regresará de Roma, donde recibirá el capelo cardenalicio del Papa Paulo VI.

Dan una norma para transferencias de bienes inmuebles

BUENOS AIRES, 20 (NA). — La Dirección General Impositiva estableció mediante la resolución general 1777 los procedimientos a seguir para la liquidación de los impuestos a los beneficios eventuales o a las ganancias que los escribanos deberán retener al extender las escrituras traslativas de dominio de bienes inmuebles.

La resolución de la DGI detalla al régimen de pagos y de excepciones que regirá el nuevo sistema de percepción de estos gravámenes sobre la compra venta inmobiliaria.

Niegan brote de meningitis en Rosario

ROSARIO, 20 (Télam). — "No puede considerarse como el comienzo de una epidemia los casos de meningitis registrados en esta ciudad", expresaron hoy al periodismo el director del hospital de niños "Víctor J. Vilela", doctor Oscar Acharad y el jefe de la sala III de enfermedades transmisibles, doctor Jorge Menoyo.

"Empero —afirmaron— en el nosocomio fueron atendidos 19 casos, de los cuales 5 tuvieron desenlace fatal. Los decesos obedecen generalmente a que los enfermos son trasladados al hospital cuando la dolencia está muy avanzada y su recuperación se torna muy riesgosa".

"En el hospital "Víctor J. Vilela" hay también internados niños provenientes de San Nicolás, Villa Constitución y Arroyo Seco", aclararon finalmente para desvirtuar insistentes versiones circulantes en Rosario, sobre la existencia de una epidemia de meningitis".

Un acuerdo de paz para el Levante se reclamó

Las gestiones de Giscard en Wáshington

WASHINGTON, 20 (Télam-Latin-Reuter-AFP-EFE). — El presidente francés, Valery Giscard D'Estaing formuló hoy aquí una exhortación a Europa Occidental y Estados Unidos a fin de que "en consulta con Rusia" traten de estructurar un acuerdo de paz para Oriente Medio.

Giscard, quien habló ante el "Club de la prensa nacional", indicó que Francia estaría dispuesta a enviar tropas al Líbano para restablecer la paz allí si el nuevo presidente de ese país, una vez que asuma el cargo, así se lo solicitara.

"El tiempo corre contra las condiciones de una paz en el Medio Oriente dijo el mandatario francés hablando un fluido inglés. Giscard señaló que "cuanto antes Europa y Estados Unidos sumen sus esfuerzos hacia la instauración de un acuerdo para el Medio Oriente, incluido un "intercambio de ideas", con la URSS tanto mejores serán las posibilidades de lograr una paz justa en la región".

En sus respuestas a los periodistas, el jefe de Estado francés dijo que esperaba que la posición de su gobierno sea comprendida por las autoridades y el pueblo norteamericano.

Sobre la eventual participación de comunistas en el gobierno en Italia, y en Francia, Giscard afirmó que "el Partido Comunista francés" está "históricamente en declive", lo que significa una diferencia fundamental entre los partidos comunistas francés e italiano.

En cuanto a Italia, añadió, "los hombres de Estado deben abstenerse de inmiscuirse en los asuntos internos de otros países".

Sin embargo en una de sus intervenciones ante centenares de periodistas en el "Club Nacional de Prensa de Wáshington" el presidente francés no se negó a dar su espaldarazo al proceso de evolución política que está teniendo lugar en España.

Giscard dijo que dicha evolución "aproxima a España a nuestras ideas" agregando que los cambios que se estaban produciendo en la península contribuirán a "acercar a España al Mercado Común Europeo".

Dijo que Francia apoyará los esfuerzos españoles para ingresar en la comunidad de los nueve subrayando la "amistad y consideración que Francia siente por España".

Serias divergencias internas habría en el gobierno israelí

TEL AVIV, 20 (UPI).— Una lucha interna entre el primer ministro Yitzhak Rabin y el ministro de Defensa, Shimon Peres, amenaza derribar el escindido gobierno de coalición de Israel, según observaron fuentes políticas.

El conflicto entre las dos figuras más prominentes de Israel ha entorpecido los esfuerzos del gobierno para encarar la turbulencia árabe en la margen ocupada del río Jordán y las persistentes presiones de Wáshington tendientes a que se hagan concesiones.

Para tratar de que la disputa no paralice al gobierno, los dos líderes acordaron recientemente cooperar "en materias de Estado", pese a sus divergencias.

Peres declaró en una entrevista televisada de que él y Rabin decidieron tratarse mutuamente como estadistas al encarar cuestiones de gobierno.

Pero los observadores políticos describieron el acuerdo como una tregua temporal sin esperanza alguna de evitar la confrontación inevitable.

"La grieta entre Rabin y Peres es casi insubsanable", dijo un comentarista político israelí. "Hay peligro de que un deterioro adicional en sus relaciones pueda forzar una crisis de gabinete". El conflicto refleja el fracaso de Rabin para establecer una clara supremacía dentro del dominante Partido Laborista de la colisión de gobierno, que está en el poder de hace tres años.

Un miembro del gabinete dijo que la disputa recuerda las tensiones internas que llevaron a la renuncia del desaparecido primer ministro David Bengurion en 1963.

Agregó que la divergencia es el producto de una animosidad personal y política, en la que Peres y Rabin reiteradamente se interrumpen uno a otro "en forma aburrida' en las sesiones de gabinete.

El último choque ocurrió la semana pasada cuando "una fuente cercana al primer ministro" acusó a los asesores de Peres de iniciar una campaña para desacreditar a Rabin.

Peres respondió en forma airada en una reunión del directorio del partido.

"No sé cual es esa fuente, pero en un estado democrático ninguna persona está por sobre el resto", afirmó. "Si Rabin quiere despedir a alguien entonces hay que dejarlo que renuncie, lo que causará la renuncia de todo el gabinete".

Ricardo Balbín viajó a Caracas

BUENOS AIRES, 20 (Télam). — El presidente del comité nacional de la Unión Cívica Radical, doctor Ricardo Balbín se refirió hoy a las perspectivas del actual proceso nacional, afirmando que "alguna vez tenemos que participar de una auténtica unidad, sin limitaciones de sectores, para realizar lo que tenemos postergado".

Balbín formuló declaraciones esta mañana en el aeropuerto de Ezeiza, poco antes de viajar a Caracas donde asistirá a una reunión mundial de dirigentes políticos socialdemócratas, que se iniciará el próximo sábado. En la estación aérea fue despedido por varios dirigentes radicales, entre ellos el doctor Héctor Hidalgo Solá, quien confirmó a los periodistas su designación como embajador argentino en Venezuela.

Consultado sobre el actual proceso nacional, Balbín opinó que "es un poco prematuro formular un juicio, pero he dicho muchas veces que creo en la lealtad de los otros en la medida de mi propia lealtad, y el Presidente de la Nación ha dicho repetidas veces que se va a fortalecer la concepción de la democracia".

"Oficialmente se habla de mantener los conceptos del sistema republicano, representativo y federal —agregó—, de modo que si este es el camino, todos los argentinos, que muchas veces hemos puesto buena voluntad con otros para alcanzar esta finalidad, tenemos que comprender que alguna vez tenemos que participar de una auténtica unidad, sin limitaciones de sectores para realizar lo que tenemos postergado".

El dirigente radical, que por primera vez viaja a un país no limítrofe, partió acompañado por el secretario político de la UCR, Enrique Vanoli; su hermano Armando y su hijo Enrique.

En Ezeiza, el doctor Hidalgo Solá confirmó, ante consultas periodísticas, su designación como embajador argentino en Venezuela aunque aclaró que antes de viajar debía "cumplir formalidades diplomáticas".

Consultado si su nombramiento implicaba una apertura hacia los partidos políticos, respondió: "Creo que es una apertura hacia los hombres democráticos del país, y así lo he tomado".

"Yo creo —agregó— que los hombres que creen en la Argentina y que quieren al país grande y unido, como corresponde a su riqueza y fortaleza interna, deben ayudar en la medida de sus posibilidades para que este proceso no se pierda nuevamente en frustraciones".

Causó trastornos un temporal de nieve en Ushuaia

USHUAIA, 20. (Télam). — Durante las últimas 72 horas esta ciudad y zonas circunvecinas fueron afectadas por un intenso temporal de nieve.

El fenómeno meteorológico provocó innumerables inconvenientes, especialmente en el tránsito de vehículos, ya que el espesor de la nieve acumulada llegó hasta los 45 centímetros.

los mejores precios

OFERTAS VALIDAS HASTA EL 24-5-76

CARNES

FILET Y LOMO	Kg. $	195
PESCETO, PALOMITA, PUNTA DE PIERNA	Kg $	170
NALGA, BOLA DE LOMO PALETA	Kg $	150
MOLIDA	Kg $	90
ASADOS EN GENERAL	Kg $	120
HUESOS...GRATIS		

FIAMBRES

MORTADELA BOCHA DE PRIMERA"	Kg $	150
JAMON COCIDO	Kg $	330
SALAMINES	Kg $	190
SALCHICHON PRIMERA CALIDAD	Kg $	150

Estas ofertas en carnes de novillo y fiambres de primera calidad son exclusivamente en trozos.

supermercado C.E.C.

UNICO SUPERMERCADO INTEGRAL DE LA ZONA
SEGUNDO BARRIO EMPLEADOS DE COMERCIO
GODOY CRUZ

W
de Bs. Aires

grabadores
AIKO
fidelidad

SAN MARTIN
PCIA. DE BUENOS AIRES
IMPORTANTE EDIFICIO
INDUSTRIA - DEPOSITO
2 cuadras Ruta 8 y sobre Avda. principal, 3.000 m. cub. en 2 plantas. Oficinas, vestuarios, baños, etc. Terreno de 3.200 m2. con frente a 3 calles.
Rafael M. Pirro s.r.l.
TUCUMAN 1581 - 4º P. - CAP.
40-2423
21|5|F|21|5|D

TIENE EL PRESTAMO QUE UD. NECESITA
A.I.C.E.
S.A. de Ahorro y Préstamos para fines determinados.
Planes técnicos aprobados por Res. Gral. de personas Jurídicas C. Fed. Nº 4080
Pers. Jurid. de Mza. Dec. 3254

PARA LA COMPRA DE:
- Automotores todas marcas
- Camiones, tractores
- Transportes todo tipo
- Instalaciones Rurales
- Perforaciones
- Aparatos Científicos
- Cancelación de prendas o hipotecas sobre rubros citados
- 8% Anual sobre saldos

Imp. Solicitado	Cuota Integración
$ 100.000	$ 1.210
$ 200.000	$ 2.420
$ 300.000	$ 3.630
$ 400.000	$ 4.840
$ 500.000	$ 6.050

1ra. EMPRESA DE CUYO
MENDOZA: Galería Tonsa local Saturno 49 entrada por San Juan.
SAN JUAN: Tucumán 156 Sur 1º Piso.

COMASIDER
CUYO SA.
HIERRO DE CONSTRUCCION
LISO - TORSIONADO - MOLETEADO
DIAMETROS DE 4,2 6 25 mm.
STOCK PERMANENTE
TEL. 291277
SAN MARTIN 166 - 1: P.B"

Nuestros extraños compradores

Industria Argentina

Saben que no le ofrecemos
la mejor financiación del mundo
Igual compran Peugeot.
Pueden comprar coches
más grandes.
No los compran.
Más chicos? tampoco.
Novedades? las miran de
costado. En todo caso, les importa
las que les ofrece Peugeot.
Pero entonces... qué clase
de gente son nuestros extraños
compradores.
Son los que entienden mucho
de vinos y no piden siempre el más
caro sino el mejor.

Son los que no corren
tras el último grito de la moda
(en realidad, no corren ante ningún
grito: la moda la imponen ellos,
los otros corren).
Son capaces de ignorar
el best-seller del mes porque están
releyendo a Molière. O a Balzac.
O a Calderón de la Barca.
Y en este momento el diario.
Aunque este diario fuese de ayer.
Nuestros extraños compradores
ya descubrieron, seguramente,
que una cebolla cortada en forma
transversal es una catedral
maravillosa.

Y ante la famosa opción
de salvar del incendio
a un Rembrandt o a un gato,
se apurarían por salvar al gato...
y al Rembrandt.
Como usted puede observar,
parece que del Peugeot
no hablamos nada. Y, sin embargo,
lo hemos dicho todo.

PEUGEOT

La marca del león, pudiendo rugir, habla en voz baja

LOS ANDES

Fundado el 20 de Octubre de 1882 por el Dr. Adolfo Calle

Directoras:
Carmen Usandivaras de Calle
Elcira Videla de Schiappa de Azevedo

MENDOZA, VIERNES 21 DE MAYO DE 1976

Los docentes en zonas alejadas

La creación de establecimientos educacionales de nivel medio, no ha respondido la mayoría de las veces a razones de carácter técnico bien justificadas. El buen sentido aconseja que en estos aspectos, se actúe con equilibrio y a base de una planificación bien concebida, con estudios perfectamente terminados en cuanto a posibilidades de funcionamiento, grupos humanos acordes con la naturaleza de la enseñanza y conveniencia en lo que respecta al número de estudiantes que serán favorecidos. No podemos decir que en nuestro país se hayan cumplido estas premisas que, por otra parte, son las que aseguran buenos resultados sin la aparición de factores perturbadores posteriores.

Esta actividad, ubicada con exclusividad en la esfera del Estado, se ha desarrollado por el contrario en forma caprichosa y alejada de las normas técnicas indispensables. No son excepcionales los casos en los cuales se verificó el hecho cierto de haberse dispuesto el funcionamiento de un establecimiento secundario o de enseñanza especializada, por la decisión de un político radicado en la zona de influencia y urgido por la necesidad de un espaldazado demagógico con el objeto de sumar puntos a su favor.

Tampoco estuvieron ausentes aquellas otras creaciones que obedecieron a la interpretación caprichosa de alguna persona muy influyente en la evaluación política, en determinadas circunstancias, cuya intención final era la de subir aún más en la escala social frente a la estimación pública. Esta expansión caótica, tuvo distintas consecuencias negativas.

Las dificultades se evidencian ahora y exigen una rápida enmienda, ya que se van sucediendo problemas agudizados por la situación económica general. Ocurre que muchos colegios secundarios alejados de los centros urbanos se nutren de docentes que realizan viajes semanales con ese único objeto. Es sabido que el desplazamiento en la actualidad exige erogaciones que no conservan una relación lógica con las remuneraciones de los profesores. En forma espontánea y por estas razones que resultan comprensibles, se están produciendo bajas de negativa influencia en la eficiencia de la enseñanza.

Como ejemplo tomado al azar, podría mencionarse el caso del departamento La Paz donde funcionan dos colegios secundarios de jurisdicción provincial. Las vacantes producidas no son fáciles de cubrir por las causas apuntadas y por la ausencia de un régimen especial que valore debidamente las circunstancias.

La permanencia de profesores idóneos en el ámbito donde desarrollan sus actividades no es factible porque el trabajo es limitado y, en consecuencia, se hace imposible afrontar los gastos familiares. La otra posibilidad es la de contratar profesores que residan fuera del departamento y entonces surge la necesidad de pagarse el pasaje y permanecer uno o dos días en el lugar para atender sus obligaciones. Tampoco esta solución es factible si se tiene en cuenta que solamente se puede dar cumplimiento a las exigencias derivadas de la función docente, soportando un gasto de 700 pesos diarios en el caso de vivir en nuestra capital y tener que viajar a la zona tomada como ejemplo.

La tercera alternativa sería la de disponer la clausura de estos colegios, lo que no es admisible si el problema se analiza desde el punto de vista de la necesidad de promocionar zonas rurales. Precisamente la creación de escuelas con enseñanza de especialidades, constituye uno de los recursos más importantes para evitar el éxodo de habitantes y asegurar, en cambio, el aporte de mano de obra especializada que asegure el progreso nacional.

Existen algunas reparticiones del Estado, como el caso de Yacimientos Petrolíferos Fiscales, que se han encontrado frente a idéntica disyuntiva por estar ubicados los lugares de explotación a considerable distancia de aquéllos donde se desenvuelven los organismos administrativos. La solución ha venido por la vía de regímenes especiales que contemplaron adecuadamente las necesidades del servicio. Seguramente que a través de un análisis exhaustivo, podrá llegarse a la implantación de un sistema similar en lo que hace al ámbito educativo. La naturaleza de la misión a cumplir lo justifica plenamente, dada la obligación que a todos nos asiste de velar por el progresivo perfeccionamiento de las comunidades desprotegidas.

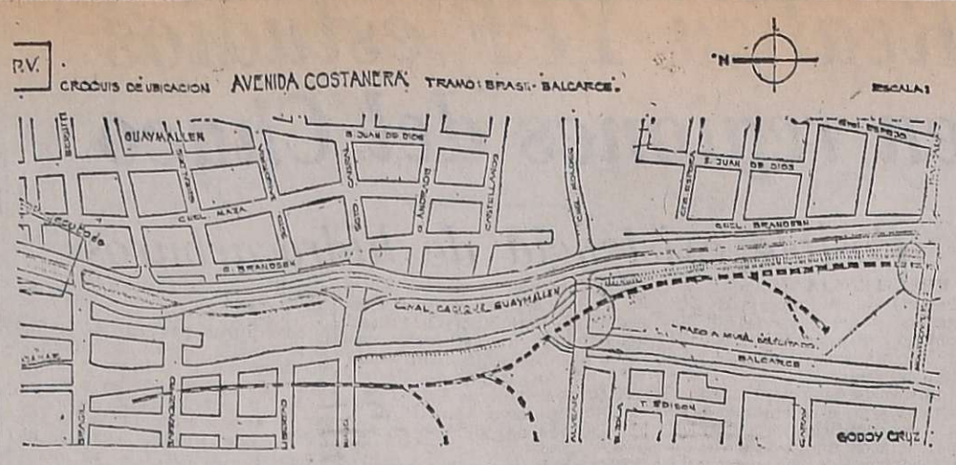

El gráfico muestra el sector entre las calles Brasil y Balcarce donde se está trabajando actualmente.

Continúa la construcción de la Avenida Costanera en su tramo sur

El ministro de Obras y Servicios Públicos, coronel Carlos Benito Pajariño, acompañado por el secretario de Obras Públicas, ingeniero Ramiro Bresca y funcionarios y técnicos de la Dirección Provincial de Vialidad, realizó una visita de inspección a las obras de construcción de la avenida Costanera en el tramo comprendido entre las calles Brasil y Balcarce, esta última de Guaymallén.

La realización de esta obra permitirá descongestionar ese sector de Guaymallén y representará una etapa más de acercamiento hacia la solución integral de la avenida Costanera, al unir las rutas nacionales números 40 y 7. Ese tramo carecerá en toda su longitud, es decir 1.650 metros de cruces a nivel, lo que proporcionará rapidez y seguridad en el desplazamiento de automotores. Contará con tres cruces en altura, de hormigón armado prefabricado y pretensado y varios puentes sobre el canal Cacique Guaymallén y sobre canales en riego. En total se construirán 174 metros longitudinales de puentes además de obras de arte menores.

Estado que presentan las obras al sur de calle Brasil.

También se prevé la colocación de defensas metálicas galvanizadas a todo lo largo del tramo en construcción. Las calzadas principales llevarán banquinas empedradas de 1,40 m. de ancho y las calles de servicio llevarán cunetas revestidas de hormigón. Asimismo, se ha previsto la instalación de semáforos e iluminación eléctrica.

En la oportunidad pudo constatarse que la obra, al 30 de abril, lleva un 30 % ejecutado advirtiendo las autoridades de la repartición vial provincial que el monto de esta obra, incluido los mayores costos, asciende a trescientos millones de pesos.

Dada la envergadura de la obra, y a los fines de asegurar el insumo de mano de obra, el Ministerio de Obras y Servicios Públicos propició los medios financieros necesarios para que se incremente el ritmo de los trabajos.

Actos celebratorios del 25 de Mayo

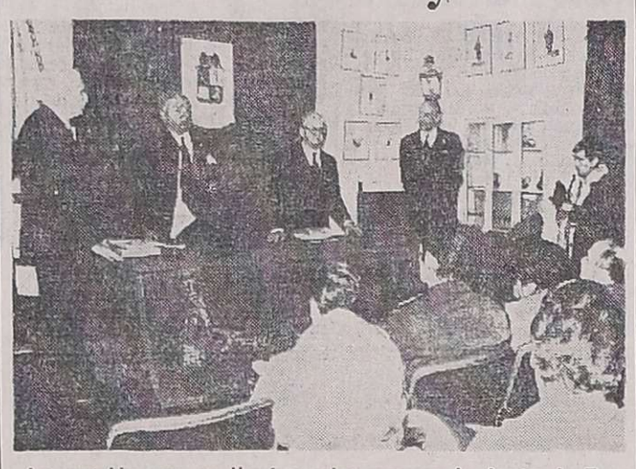

La reunión que se llevó a cabo ayer en la Junta de Estudios Históricos, organizada por la Asociación Cultural Sanmartiniana, y durante la cual hizo uso de la palabra el profesor Nicolás Bustos Dávila.

Con diferentes actos se recordará la fiesta del 25 de Mayo. La Supervisión Seccional de Escuelas Nacionales de Mendoza informó que los actos deberán llevarse a cabo en los diferentes establecimientos educacionales de su jurisdicción, ese día a las 11, ajustándose a las disposiciones establecidas para actos solemnes. También notificó que el día 26 será laborable.

En adhesión a la celebración patria, la Escuela Provincial 176 "Policía de Mendoza", ubicada en Fray Luis Beltrán, realizará el lunes a las 21, una reunión danzante con un sorteo sorpresa.

El martes, a las 10.30, se recordará la gesta de mayo y se servirá un chocolate a los escolares. Por la tarde, a partir de las 14.30, habrá juegos de destreza infantil, cotejos de fútbol interescolar y "papi-fútbol".

En Rivadavia

Los festejos preparados por la comuna de Rivadavia darán comienzo el 24, con la presentación, a las 18, del teatro de títeres de la escuela nacional Nº 85 "Catamarca", en la plaza departamental. Y a las 19, en el mismo sitio, se ofrecerá un espectáculo artístico a cargo de los alumnos de la escuela Nº 90 "Bautista Gargantini".

El amplio programa a cumplirse el 25, es el siguiente: a las 8, salva de bombas; 10.30, concentración de autoridades y vecinos en la plaza departamental; glosas a cargo de la señora Norma Basile de Sánchez; izamiento de la bandera, y actuación (con "Aurora") de alumnos de la Escuela Normal Nacional "República de Chile", dirigidos por la señorita Elsa Blarrina; palabras alusivas, por la profesora Mercedes Sánchez; oficio religioso hecho por el cura párroco José Suraci; danzas folklóricas interpretadas por alumnos de la escuela Nº 85 "Catamarca"; 11.30, desfile escolar, vuelos rasantes de aviones de la IV Brigada Aérea; 14.30, carrera automovilística en el circuito "Ciudad de Rivadavia"; 18, banquete oficial en la escuela Nº 281 "Bernardino Rivadavia"; 18, desfile de modelos en la confitería Mónaco; 18.15, kermese en la plaza departamental; y 18.30, inauguración y bendición de las instalaciones de la Cámara de Empresarios de Rivadavia.

En Lavalle

Por su parte, la comuna de Lavalle iniciará sus festejos el 24 en el club situado en Dorrego sin número, de Tulumaya, con un baile de gala al que se ha invitado a las reinas de la Vendimia de Mendoza y del departamento.

El día 25, se cumplirá con los siguientes actos: a las 8, salva de bombas; 9.30, izamiento de la bandera en la plaza Juan Galo Lavalle; Himno Nacional; colocación de ofrendas florales y palabras del comisionado municipal, mayor Héctor Mario Cámpora; 11, competencias deportivas organizadas por el Centro Municipal de Cultura, Recreación y Deportes. Se hará en la oportunidad un campeonato cuadrangular de fútbol en el que participarán niños de 12 y 13 años. También habrá competencias de hándbol, para niños de 12 a 14 años.

Y finalmente, a las 11, en el Club Hípico Municipal, harán diversas carreras cuadreras.

Colecta para damnificados de Italia

El consulado de Italia en Cuyo y el Centro Friuliano de Mendoza informaron que han organizado una colecta en favor de los damnificados por el sismo que afectó a aquella región del norte de Italia.

En consecuencia, se dirigen a los italianos residentes y a todas aquellas personas que se sientan conmovidas por el desastre que costó vidas y bienes materiales, a fin de reunir elementos y medios para ser enviados a los afectados.

Las donaciones serán recibidas en horas de la mañana, en el consulado de Italia, Perú 1163, ciudad; en el Centro Friuliano, Belgrano 533, Las Heras, y en la Sociedad Italiana de Luján, Balcarce 345, así como en las oficinas consulares de Cuyo.

Presentación de rendiciones de cuentas

El Tribunal de Cuentas de la Provincia recordó a los jefes de las distintas reparticiones y municipalidades que el 30 de junio vence el plazo para la presentación de las respectivas rendiciones de cuentas correspondientes al ejercicio 1975. Tal exigencia está contemplada en el artículo 46º de la ley 3799 y artículo 11º del decreto ley 1268/75.

A los efectos de cumplimentar la disposición los responsables deberán solicitar turno de recepción de los antecedentes respectivos, antes de la fecha indicada.

Visita de los jueces a la Penitenciaría

Hoy se realizará la primera visita semestral a la Penitenciaría de la provincia. La mesa número 1, de régimen interno, se constituirá en el penal a las 8, mientras que las seis mesas restantes lo harán a las 9.

Presidirá la mesa número 1 el titular de la Suprema Corte de Justicia, doctor Juan Antonio del Peral, acompañado por el procurador general, doctor Francisco Madrazo; la Nº 2 será presidida por el ministro doctor Benigno Martínez Vázquez; la Nº 3, por el ministro doctor Sergio Danilo Moretti; la Nº 4, por el ministro doctor Abel Fernando Boulin Zapata; la Nº 5, por el ministro doctor Emilio A. Poccioni; la Nº 6, por el ministro doctor Rodolfo A. Gaidós; y la Nº 7, correspondiente a la tercera circunscripción, por el ministro doctor Jorge López Valencia.

Se reúne hoy el jurado de la beca "Dr. Calle"

Hoy a las 21, se reunirán en esta casa los integrantes del jurado de la "Beca Dr. Adolfo Calle", quienes seguirán considerando los trabajos presentados oportunamente por los alumnos del último grado de la enseñanza primaria, seleccionados y propuestos por los distintos establecimientos educacionales para la obtención de ese beneficio.

El secretario general de la Gobernación saluda al funcionario recientemente designado.

Asumió nuevo titular en la Asesoría de Gobierno

Ayer a las 8.30 asumió sus funciones el nuevo titular de la Asesoría de Gobierno de la Provincia, Dr. Roberto Baeza.

En el curso de una breve ceremonia, fue puesto en el cargo por el secretario general de la Gobernación, teniente coronel Mario Alberto Irusta. Se hallaban presentes, además, el asesor saliente, doctor Ernesto Domingo Lastra; el director de Geodesia y Catastro, agrimensor Carlos Julián Fainstein Day y otros funcionarios.

En primer término se dio lectura al decreto 365, por el que se acepta la renuncia presentada por el doctor Lastra al cargo de asesor de Gobierno interino, a cargo del despacho de la Fiscalía de Estado, e inmediatamente se leyó el decreto 366, por el que se designa al nuevo asesor.

El secretario general de la Gobernación agradeció la colaboración prestada por el doctor Lastra y deseó éxito en sus funciones al doctor Baeza.

En Ciencias Agrarias asume hoy el decano

Ha sido designado en forma interina el decano interventor en la Facultad de Ciencias Agrarias de la Universidad Nacional de Cuyo. La responsabilidad recayó en el ingeniero agrónomo Adolfo Ramón Mallea, quien asumirá hoy sus funciones.

El ingeniero Mallea egresó en 1944 de dicha casa de estudios como ingeniero agrónomo y desde entonces se encuentra vinculado a ella como docente. Fue ayudante rentado en las cátedras de microbiología y fitopatología; jefe de trabajos prácticos; profesor adjunto y profesor titular interino en la cátedra de zoología agrícola, y titular de la misma, por concurso, a partir de 1970. Además es director del Instituto de Sanidad Vegetal.

Se ha desempeñado también como delegado del Instituto Nacional de Estadísticas y Censos y de la Dirección Nacional de Economía y Sociología Rural, de la Secretaría de Estado de Agricultura y Ganadería de la Nación.

Por iniciativa suya se crearon el museo entomológico y la revista "Intercectum" de la cátedra de zoología agrícola. El nuevo funcionario se encuentra vinculado a sociedades científicas de nuestro país, y ha colaborado en diferentes publicaciones especializadas.

Varias designaciones y cesantías se produjeron en el Poder Judicial

El Gobierno de la Provincia designó jueces, por decreto Nº 354, en diversas cámaras provinciales. En la Tercera Cámara de Apelaciones en lo Civil, Comercial y Minas, de Paz y Tributario de la Primera Circunscripción Judicial, se nombró como titular al doctor Roberto Urrutigoity, actual juez del Segundo Juzgado de Menores. Por su parte el doctor José Horacio Sarmiento García fue designado juez de la Cámara Primera en lo Criminal de la Primera Circunscripción Judicial.

Finalmente se nombró juez del Segundo Juzgado de Menores de la Primera Circunscripción Judicial, al doctor José Luis Verdaguer, actual juez del Juzgado de Paz Letrado de Tunuyán.

Cesantías

De acuerdo con lo dispuesto por el decreto 353 del gobierno Provincial, han cesado en sus funciones varios magistrados de la Provincia.

La nómina es la siguiente: doctores José Fernando Porcel, como juez de la Cámara Segunda de Apelaciones en lo Civil, Comercial, Minas, de Paz y Tributario de la Primera Circunscripción Judicial; Constanzo Moi, juez de la Cámara Segunda del Trabajo de la Primera Circunscripción Judicial; José Federico Monfort, como juez de la Cámara Segunda del Trabajo de la Primera Circunscripción Judicial y Julio Alberto Poblet Villegas, juez de la Cámara Quinta del Trabajo de la Primera Circunscripción Judicial.

A esta nómina se agregan los doctores Pedro Bernardo Carrizo, como juez del Decimoquinto Juzgado en lo Civil, Comercial y Minas de la Primera Circunscripción Judicial; Ricardo Adrián Etchelouz, como fiscal de la Cuarta Fiscalía de Instrucción de la Primera Circunscripción Judicial; María Adela Agata Salvo de Abaurre, juez del Décimosexto Juzgado en lo Civil, Comercial y Minas de la Primera Circunscripción Judicial; Agustina Rauek de Larzábal, juez del Tercer Juzgado de Menores de la Primera Circunscripción Judicial; Carmen Josefa Ganga de Visciglia, como asesora del Segundo Juzgado de Menores de la Primera Circunscripción Judicial; José Torralvo Kleiber, como juez del Primer Juzgado de Instrucción de la Segunda Circunscripción Judicial; César Rudecindo Ponce, en el cargo de juez del Segundo Juzgado de Instrucción de la Segunda Circunscripción Judicial y José Javier Zuloaga, como juez de la Cuarta Cámara del Trabajo, de Paz y Tributario de la Tercera Circunscripción Judicial.

Harán entrega de becas los mercantiles

En el transcurso de un acto que se hará el domingo a las 10, en el cine C.E.C., situado en el 2º barrio de Empleados de Comercio, el Centro de Empleados de Comercio hará entrega de becas de estudios a hijos de afiliados.

En la oportunidad se otorgarán: 30 becas para alumnos de 1º a 3º grado ($ 700 por cada una); 35 para escolares de 4º a 6º grado (por $ 800 en total, por cada una por el año 1976; 15 para estudiantes secundarios (por $ 1.000); 10 por el ciclo universitario 1976 (por $ 1.200, a los mejores promedios del último año del secundario).

También se hará entrega de 20 subvenciones familiares de $ 1.200 cada una, al grupo familiar que cuente con más de cuatro hijos cursando el ciclo escolar, siendo su adjudicación por sorteo.

El brigadier mayor Fernández y el subsecretario de Promoción Social, en una de las dependencias del establecimiento.

El gobernador visitó el Instituto "20 de Junio"

El gobernador de la Provincia, brigadier mayor Jorge Sixto Fernández, recorrió ayer las instalaciones del Instituto "20 de Junio". El titular del Ejecutivo provincial fue acompañado por el asesor de Gobernación, señor Ricardo Melchor, y por el subsecretario de Promoción Social y Vivienda, capitán Jorge Murias.

Los visitantes fueron acompañados durante la vista por la directora del instituto, señora Antonia Di Giuseppe, quien en primer lugar les mostró la casa cuna del instituto. Allí se encuentran alojadas aproximadamente unas sesenta criaturas, cuyas edades llegan hasta los seis años. Luego las autoridades provinciales recorrieron los hogares números 4 y 6 de niñas y 2, 5 y 7 de varones.

En la oportunidad el subsecretario de Promoción Social y Vivienda informó al brigadier mayor Fernández que aproximadamente dentro de dos meses en las instalaciones del Instituto "20 de Junio" comenzará a funcionar un instituto técnico dependiente del CONEP (Consejo Nacional de Educación Técnica).

Durante la recorrida por las instalaciones del instituto mencionado las autoridades visitantes pudieron observar lo desprotegido que se encuentran sus habitantes por la falta de recursos económicos. Las paredes de los distintos hogares muestran humedades; no han sido pintadas desde hace varios años; los techos se llueven porque no han sido conservados las tejas están resecas y rotas, los cielorrasos humedecidos, cuando no llovidos y la pintura totalmente descascarada.

Además el personal que atiende a los niños y adolescentes internos en el Instituto "20 de Junio" manifestó a las autoridades que necesitan más calefactores, debido a que los pocos que hoy cuentan no prestan el servicio adecuado a las dimensiones de las habitaciones. También hicieron notar la necesidad de arreglar los calefones y otros trabajos que son necesarios para que los niños que allí moran se sientan en verdaderos hogares.

Para finalizar la recorrida las autoridades ingresaron a la dirección del instituto y al aula de enseñanza musical, donde los internos se encontraban tomando clases.

Luego el brigadier mayor Jorge Sixto Fernández manifestó que "la impresión que tuvo fue impactante, porque escuché hablar mucho de 'los únicos privilegiados' y hoy he podido comprobar que ellos, precisamente, fueron olvidados".

Luego expresó el gobernador que "tuvo la satisfacción de saber que en el Instituto "20 de Junio", dependiente de la Dirección Provincial del Menor, hay gente que trabaja con gran vocación de ayuda al prójimo. Es fundamental —agregó el brigadier mayor Jorge Sixto Fernández— lo que se hace y lo que falta en este instituto pero tengo la seguridad de que la población mendocina tiene sensibilidad para captar las necesidades de sus semejantes y que colaborará con estos niños y jóvenes".

Finalmente dijo el gobernador de la Provincia: "Nosotros queremos recuperar a esta juventud para la sociedad. En este sentido prestará una gran ayuda la instalación de un instituto del CONET aquí. Este es casi seguro que funcionará en un plazo aproximado a los dos meses". Aclaró al respecto el subsecretario de Promoción Social y Vivienda que ya se ha firmado un convenio entre el CONET y el Ministerio de Bienestar Social, por el que se dará capacitación técnica a los jóvenes internos.

Señalización en las barreras automáticas

Se informó que, junto con la automatización de las barreras situadas en Belgrano con las intersecciones de Necochea, Gutiérrez, Espejo, Sarmiento, Montevideo y San Lorenzo, la Dirección de Tránsito y Transporte ha efectuado la señalización correspondiente, colocando carteles de dos tipos: "Pare" y "Prohibido girar a la izquierda". En tal sentido, esta repartición ha recomendado el estricto cumplimiento de estas instrucciones con el objeto de propender a la seguridad de peatones y automovilistas.

Ampliaron partidas para reparación de 17 escuelas

El gobierno provincial, a través de diversos decretos, amplió los fondos votados para la realización de distintas obras en 17 establecimientos educacionales de la provincia.

En 440.911,56 pesos se ampliaron los fondos para las reparaciones generales que se ejecutan en la escuela "César Palacio", de Coquimbito, Maipú. En 184.429,10 pesos los fondos para las obras de ampliación y remodelación de la escuela 248 "República de Italia", de San Martín; en $ 40.839,13 pesos los votados para las reparaciones generales y remodelación en la sala de maestras de la escuela 332 "Guillermo Marconi", de La Arboleda, Tupungato. También se ampliaron los fondos votados para la ejecución de las reparaciones generales en el edificio de la escuela "Domingo Bombal", de Mendoza, en la suma de 2.279.360,53 pesos.

Similar medida se adoptó para con las reparaciones generales que se realizan en la escuela 393 "Lindor Castillo", de Tupungato, cuyos fondos se ampliaron en la suma de 956.463,32 pesos; para las obras de reparaciones generales en la escuela 135 "República del Uruguay" de Las Heras, 1.039.981,11 pesos; para la construcción de depósito y cancha de juegos múltiples en el edificio de la escuela 338 "José María Gutiérrez", de La Bajada, Lavalle, 699.268,41 pesos y para la ejecución de las reparaciones generales en el edificio de la escuela "Leopoldo Zuloaga", de Maipú, 201.580,41 pesos.

A las obras ya enunciadas deben agregarse los trabajos varios y cierre de galerías de la escuela 203 "Teresa O'Connor", de Chacras de Coria, Luján, cuya inversión se aumentó en pesos 115.024,32; la ampliación y reparación general del "Hogar Femenino", de Godoy Cruz, en 49.036,42 pesos; reparación del edificio de la escuela "José Manuel Estrada", de Guaymallén, en 1.528,225,02 pesos; reparación y ampliación en la escuela 414 "Matea Serpa", de San Carlos, por un monto ampliatorio de 613.308,28 pesos; ampliación cocina y colocación gas envasado en la escuela "Rubén Darío", de Desaguadero, La Paz, en 170.652,21 pesos; reparaciones generales en la escuela 93 "Lucio Cicchitti", de Guaymallén, en 1.543.032,90 pesos; reparaciones en la escuela 130 "Javier Martínez de Rosas", de El Pastal, L. Heras, en 732.856,28 pesos; reparaciones generales, construcción de grupo sanitario y cancha para juegos múltiples en la escuela 205 "Antonio Zinny", de Luján, en la suma de 1.029.798,10 pesos y la reparación y ampliación de la escuela 142 "Mercedes de San Martín" de Mendoza, en 3 millones 10.417,19 pesos.

Todas las obras señaladas más arriba son ejecutadas por la Dirección de Construcciones de la provincia, organismo que las realiza por el sistema administración.

Solución para familias que serán desalojadas

El gobierno de la Provincia anunció solución para las 28 familias que ocupan un terreno sobre el costado norte (la calle de servicio) de la Avenida Acceso, entre la Cañadita Alegre y Sarmiento, Guaymallén.

En este sentido, la Dirección de Difusión hizo conocer anoche un comunicado que expresa textualmente:

"Días pasados, más claramente el 18 del mes en curso, en un vespertino local se hizo un comentario sobre la situación de 28 familias que ocupan un predio de la Dirección Provincial de Vialidad. Debemos destacar la corrección y la objetividad con que fue manejada la noticia, lo que da una idea del nuevo rumbo tomado por la prensa para señalar las necesidades del pueblo.

"Efectivamente, el terreno ocupado por ese núcleo de personas en forma clandestina se hará desalojar conforme lo determina la ley porque así conviene a los intereses de la comunidad. Esto es la norma legal se cumplirá con firmeza para llevar a cabo las obras de gobierno proyectadas.

"Pero el Estado no es insensible a las necesidades del pueblo, y tan pronto como tuvo visión del problema que en este caso se plantea tomó las providencias del mismo. Es así que estas 28 familias serán trasladadas para su radicación definitiva".

Festejo de un coro de niños

Se informó que integrantes del Coro de Niños de la Universidad Nacional de Cuyo, y familiares, realizará un almuerzo de camaradería el domingo, en la finca del doctor Mom, situada en Vistalba.

En la oportunidad se hará entrega de medallas y diplomas a ex integrantes del conjunto coral. Se ha invitado a concurrir al acto a autoridades y directivos de esa casa de altos estudios.

Montos mínimos para cuentas en Caja de Ahorros

De conformidad con lo dispuesto por el Banco Central de la República Argentina, la Intervención Militar en el Banco de Previsión Social dispuso fijar en $ 500 el monto mínimo para la apertura de cuentas en la sección Caja de Ahorros.

Del mismo modo, y a partir del 1º de junio, la liquidación de intereses de las cuentas de esa sección se efectuará a partir del monto mínimo fijado y se procederá a cerrar las cuentas que tengan saldos inferiores a los $ 500.

Sólo quedarán exceptuados de tal resolución las cuentas cuyos titulares son jubilados y pensionados, en las que deposita sus haberes la Caja de Jubilaciones y Pensiones de la Provincia.

Entidades Científicas

Departamento de Docencia e Investigación. — Un ateneo anatomo-clínico se desarrollará mañana a partir de las 10 en el aula magna del Hospital Central organizado por el Departamento de Docencia e Investigación del Hospital Central y Facultad de Ciencias Médicas. Los doctores Ricardo Motta y Elena Taccone de los servicios Clínica Médica III y Anatomía Patológica expondrán sobre el tema: "Caquexia y neumopatía con derrame pleural derecha".

Educacionales

Copa de leche. — Supervisión de Escuelas Nacionales comunicó a los directores de las escuelas números 10, 13, 119, 150, 151, 164, 172 199, 218 y 219 que antes del 28 deben retirar los elementos para la copa de leche, de la escuela Nº 104, de San Carlos.

Escuela Hogar Nº 16. — A los ex alumnos de este establecimiento se ha citado para mañana a las 15.30, en el local escolar.

Colegio Nuestra Señora de la Misericordia. — Se ha invitado a las ex alumnas de este colegio para participar de la asamblea y elección de comisión directiva del centro y para asistir a la misa que en honor de la Virgen de la Misericordia se oficiará el domingo, a las 11.

Escuela "Fray Francisco Inalicán". — El Club de Madres de esta escuela de Mayor Drummond, quedó integrado por las siguientes señoras: presidenta, Irma Juana Fernández de Bustamante; vicepresidenta, Elena Baldevenitez de Chacón; secretaria, Lilia Noemí Legulzamón de Olguín; tesorera, Susana Sánchez de Videla y cinco vocales.

Escuela BT Agrario Nº 15. — En esta escuela de Costa de Araujo se ha llamado a concurso, para mañana a las 9, a fin de cubrir 3 horas de Instrucción Cívica de 5 º año, con carácter interino.

Remplazos en enseñanza primaria

Hoy ofrecerán remplazos en las siguientes escuelas:

—Nº 24, "Nicolás Avellaneda", a las 11, de enseñanza común, con 19.899 puntos.

—Nº 32, de Capital, a las 10.30, de enseñanza común, con 13,81 puntos.

—Nº 86 "Rafael Obligado", de Dorrego, Guaymallén, a las 13.30, de Música, con 7,35 puntos.

—Nº 93, "Lucio Cicchitti", de Dorrego, a las 10, de Dibujo, con 34,04 puntos.

—Nº 94, "Dalmacio Vélez Sársfield", de Guaymallén, a las 13.30, de enseñanza común, con 15,52 puntos, y otro de jardín de infantes, a las 10, con 21,415 puntos.

—Nº 104, "Monseñor Verdaguer" de Guaymallén, a las 10 de Educación Física.

—Nº 157, "Lisandro Aguirre", de Maipú, a las 13, de enseñanza común, con 14,41 puntos.

—Nº 206, "Medardo Ortiz", de Luján, a las 13, de enseñanza común.

Suplencias en la Nación. — Supervisión de Escuelas Nacionales ofrecerá el lunes a las 8.30, en su sede de Belgrano 923, en carácter de suplencia, un cargo de maestra de música, uno de manualidades para escuela de jornada completa y nueve de enseñanza común en establecimientos de distintos lugares.

Escuela "Genoveva Villanueva". La comisión cooperadora de esta escuela de La Reducción, Rivadavia, quedó integrada así: presidente, Juan Sánchez; vicepresidente, Carlos Rolando Gaviola; secretario, Pedro Manuel Cabrera; tesorero, Carlos Sánchez y 13 vocales.

A remplazantes pagan retroactividad

Los docentes remplazantes que no cobraron en febrero la retroactividad correspondiente a junio-agosto de 1975, podrán retirar hasta el 15 de junio de Tesorería Escolar, los giros que fueron devueltos por las sucursales bancarias.

Reconocimiento de servicios. — Las tramitaciones de reconocimiento de servicio pendientes de pago del personal que se ha desempeñado hasta el 31 de diciembre último en escuelas de nivel primario, medio y superior dependientes de la provincia, deben ser realizadas ante la dirección general de administración del ministerio de Cultura y Educación antes del 27.

Obtención del carnet de conductor

Funcionarios de la Dirección de Tránsito y Transporte informaron que quienes gestionen licencia de conductor profesional para el transporte de pasajeros, o que deseen renovar la que poseen, deberán presentar certificado de reclamos pendientes o certificado de buena conducta, antes de iniciar los trámites respectivos.

Un calificado hombre público fue Luis Huerta

Víctima de un paro cardíaco dejó de existir ayer en nuestra ciudad el señor Luis Huerta, quien recientemente había asumido como vocal del directorio del Banco de Mendoza, designado por el Gobierno de la Provincia. El repentino fallecimiento del farmacéutico sanrafaelino, ex intendente de aquel departamento, ex ministro de Gobierno y ex gobernador interino, se produjo mientras se encontraba en reunión en la entidad crediticia, a apenas tres días de haber asumido como miembro de su directorio. Sus restos fueron trasladados ayer mismo a la ciudad sureña, donde recibirán sepultura hoy a las 16.

El ex gobernador de la Provincia.

Virtuosa personalidad

Con el deceso del señor Luis Huerta, ha perdido San Rafael a uno de sus hijos más preclaros de este último medio siglo. Nació en aquella región sureña y entregó su vida al servicio del pujante departamento. Quizás en esta frase quede en alguna medida sintetizada la vida de este particular ciudadano, en el, que fue común la condición de dar y darse con virtuosidad cristiana en bien de toda causa justa, noble que tuviera un fin, tanto en el plano humano como social. Supo penetrar en la vida del hombre y fue un estudioso de sus problemas sociales, de su cultura y de su salud. Y desde la función pública fue tesonero en su acción e iniciativas para aquellas soluciones de bienestar y progreso que la sociedad necesitaba.

De una exquisita cultura y sensibilidad, en todos los actos de su vida se caracterizó por su permanente ayuda al prójimo, con sus aportes para la Liga Mendocina de Lucha contra el Cáncer o a través del Oratorio Don Bosco, a cuya obra contribuyó con sólidos y permanentes aportes.

A esas virtudes sumó su labor pública ya en función de gobierno o a través de las distintas entidades de bien público de las que formó parte en el curso del tiempo. En ellas supo volcar su profundo cariño de sanrafaelino. Nacido y formado en ese suelo y arraigado a sus costumbres, desde muy pequeño se consustanció con los problemas regionales, lo que le permitió transformarse con el correr de los años, en gran defensor y luchador por las soluciones que podían contribuir al progreso zonal.

Su muerte le sorprende en la plenitud de su vida. Nació el 20 de diciembre de 1916 y contaba con 59 años. En la Facultad de Bioquímica y Farmacia de la Universidad Nacional de Córdoba, obtuvo el título de farmacéutico a fines de 1941 y retornó a San Rafael para ejercer esta profesión.

Esa labor profesional la alternó con su vida pública en la que le cupo desarrollar una labor preponderante en el Partido Demócrata, ocupando la presidencia del Comité Departamental de San Rafael. En 1956, en representación de su partido, ocupó una banca de concejal y luego integró el directorio del Banco de Mendoza en representación del gobierno provincial. Tres años después fue elegido intendente municipal por los demócratas, pero debido al sistema de votación empleado la suma de sufragios de otras agrupaciones dieron la mayoría a otro candidato, por lo que pasó a integrar el Concejo Deliberante.

Uno de los cargos que ocupó con mayor orgullo y en el que concitó el apoyo de los más diversos sectores de la población fue el de intendente municipal del departamento desde 1969 a 1972, durante la gestión gubernativa del general José E. Blanco, dejando una obra de vasta importancia en los barrios más humildes de la periferia urbana.

Posteriormente fue ministro de Gobierno desde abril de 1972 en el gabinete del doctor Félix Enrique Gibbs, a quien remplazó como gobernador interino el 22 de marzo de 1973. Días después entregó la Gobernación al interventor militar, general Ramón Genaro Díaz Bessone.

De su primer matrimonio con la señora María Inés Ueltschi —de quien enviudó— deja tres hijos. Recientemente había contraido nupcias con la señora Elia Nelly Quiroga.

La noticia de la muerte del señor Luis Huerta fue recibida en San Rafael con profundo pesar, especialmente en el seno de todas aquellas entidades que le tuvieron como uno de sus más distinguidos asociados o dirigentes, entre las que se cuentan el Club Deportivo Argentino y el Club de Leones, de los que fue presidente y socio fundador.

Adhesión oficial

SAN RAFAEL. — La Municipalidad de San Rafael ha dispuesto adherir al duelo provocado por el fallecimiento del señor Luis Huerta, mediante una resolución en la que se destaca la acción que cumpliera el nombrado en la vida pública local y provincial, alcanzando inclusive —señala— la primera magistratura de Mendoza, interinamente, durante su gestión como ministro de Gobierno y que ejerciera los cargos de comisionado municipal, concejal, director del Banco de Mendoza y recibiera de sus conciudadanos de San Rafael la distinción de electo para intendente municipal".

La parte dispositiva de la resolución dispone adherir la Municipalidad al duelo por el fallecimiento del señor Luis Huerta; enviar ofrenda floral y asistir al velatorio y acompañamiento de sus restos hasta su última morada y elevar nota de pésame con copia legalizada de la presente resolución a los familiares del extinto.

Agasajo a cadetes del Liceo Militar

La Comisión de Padres de los Cadetes de la XXIX Promoción del Liceo Militar General Espejo informó que ha organizado una velada de gala para agasajar a los cadetes del primer curso del establecimiento, con motivo de la recepción y bendición de sus uniformes.

La reunión se llevará a cabo en dependencias del instituto militar, mañana, a partir de las 22.

Aspecto general del plenario inaugural de las VIII Jornadas Rioplatenses de Ciencias Económicas.

Inauguraron las Jornadas de Ciencias Económicas

Quedaron inauguradas anoche en el Plaza Hotel de nuestra ciudad las VIII Jornadas Rioplatenses de Ciencias Económicas patrocinadas por la Federación Argentina de Colegio de Graduados en Ciencias Económicas y el Colegio de Doctores en Ciencias Económicas y Contadores Públicos del Uruguay y organizadas por el Colegio de Graduados en Ciencias Económicas de la Capital Federal y el Consejo Profesional de Ciencias Económicas de Mendoza.

El acto inaugural de estas jornadas que se realizan cada dos años en nuestro país y Uruguay alternativamente, contó con la asistencia de autoridades del gobierno de la Provincia, representantes de los profesionales en ciencias económicas del Brasil, Chile y Perú, así como de instituciones profesionales americanas. Concurren a las deliberaciones aproximadamente doscientos profesionales pertenecientes a las entidades que los agrupan en las principales provincias argentinas.

Como invitados especiales concurrieron el ministro de Economía de la Provincia, teniente coronel Oscar A. Román Molina; el decano de la Facultad de Economía y Ciencias Comerciales de la Universidad del Aconcagua, contador Rolando Galli; el decano de la Facultad de Ciencias Sociales y Administración de la misma casa de altos estudios, licenciado Eudosio Vera y el contador y secretario académico de la Facultad de Ciencias Económicas de la UNC, señor Jorge Martínez y otras personalidades de los sectores público y privado en las áreas vinculadas con la actividad.

Autoridades

La mesa directiva de las VIII Jornadas Rioplatenses de Ciencias Económicas estaba presidida por el contador Mario Luis Kenni, a quien acompañan como vicepresidente el contador Julio Pérez Magliano, del Uruguay y los secretarios técnicos contador Arnoldo Martínez, de Uruguay y doctor Mario Biondi, de la Argentina; como secretario general actúa el contador José María González Eiras. Con ellos se encontraba el presidente del Consejo Profesional de Ciencias Económicas de Mendoza, contador Emilio Cané y el presidente de la Asociación Americana de Contadores, contador Mario Matheu.

Se hallaban también presentes el presidente de la delegación argentina y titular de la Federación Argentina de Graduados en Ciencias Económicas doctor Juan A. Quillici; el presidente de la delegación de Brasil, doctor Iberé Gilson; el presidente de la delegación de Perú, contador Simeón Caballero y el presidente de la delegación chilena, contador Antonio Castillo.

Oradores

Dio comienzo a la serie de discursos de la ceremonia inaugural el doctor Juan A. Quillici, quien expresó la satisfacción de la entidad organizadora de las jornadas por realizar este encuentro de nivel latinoamericano en Mendoza y agradeció la presencia de las autoridades gubernamentales de la provincia y de los representantes de Brasil, Chile, Perú y Uruguay. Luego historió la trayectoria de las jornadas rioplatenses destacando sus más relevantes logros a partir de 1960 y expresó que los resultados obtenidos hasta ahora constituyen testimonios de que los objetivos propuestos en el momento de su creación se materializan. Las jornadas —dijo— han abierto un surco profundo en el escenario profesional del continente y han trazado, como consecuencia de ello, nuevas rutas que conducen hacia condiciones de evolución que tienen un contenido humano.

Se refirió a la necesidad de actualizar sistemas, métodos y técnicas a través de estos intercambios de ideas y experiencias y puso de relieve la preocupación de los profesionales en ciencias económicas por abordar temas fundamentales para el desarrollo económico social y cultural de los pueblos latinoamericanos, tales como la economía, la tecnología y las finanzas. Afirmó que los profesionales en ciencias económicas están compenetrados de la responsabilidad que implica el objetivo común de combatir factores negativos y de distorsión tales como la inflación y el estancamiento para alcanzar mejores niveles de vida y bienestar.

Posteriormente usó de la palabra el presidente de la delegación de Uruguay, contador Fulvio Pérez Magliano, quien se refirió a los objetivos de las jornadas y al propósito de impulsar el desarrollo profesional en el campo de las ciencias económicas y felicitó a los organizadores de este encuentro.

Por su parte el titular de las VIII jornadas, contador Mario Luis Kenni, declaró inauguradas las sesiones y puso especial énfasis en destacar el sentido de confraternidad y solidaridad que anima al sector en su decisión de afirmar un proceso de acercamiento latinoamericano y alcanzar mayor relevancia a nivel de participación profesional en los grandes temas de la región.

Finalmente usó de la palabra el presidente de la Asociación Interamericana de Contadores, contador Mario Matheu, quien explicó el esfuerzo realizado hasta ahora en favor de una mayor coincidencia para hacer más efectivos el aporte de los profesionales a la solución de los grandes problemas del desarrollo y el progreso.

Trabajo de comisiones

Hoy a partir de las 9 y hasta las 12 las distintas comisiones de las jornadas iniciarán su cometido y proseguirán, en horas de la tarde, de 15.30 en adelante. El trabajo de comisiones se efectuará diariamente, incluyendo el domingo, hasta el día de clausura fijado para el lunes, en que se darán a conocer las conclusiones. Los equipos se han distribuido en tres áreas: de contabilidad, economía y finanzas, las que, a su vez, se subdividen en distintos temas.

Necrología

Juan Carlos Blanco Barraquero. — En la Capital Federal, donde residía últimamente y en donde desempeñaba funciones de jerarquía en Y. P. F., dejó de existir el miércoles último, esta conocida figura del ambiente mendocino que había descollado en múltiples actividades, no sólo en esa importante empresa nacional, en la que tuvo destacada actuación a lo largo de 34 años de servicios ininterrumpidos, sino también como dirigente de entidades rectoras del deporte en nuestra Provincia.

La noticia de su repentino deceso repercutió dolorosamente en Mendoza donde Blanco Barraquero gozaba de generales simpatías en diversas esferas del quehacer intelectual, cultural, social y deportivo de esta, su provincia natiya. De espíritu inquieto y dinámico solía frecuentar asiduamente esta casa, en la que fue muy apreciado y donde colaboró en la crónica y el comentario deportivo. Su amistad en LOS ANDES con directivos y personal de la empresa databa desde su niñez, pues su padre don Ignacio Blanco(ya fallecido, tuvo destacada actuación, en vida de los hermanos Calle, que le dispensaron cordial amistad.

La muerte sobrevino a consencuencia de una dolencia incurable que él conocía. No obstante su entereza de espíritu no dejó trasuntar el mal que le aquejaba ni ante los suyos ni entre el ámbito de sus amistades. Lo lamentable es que su desaparición, acaecida a los 57 años, abate a un hombre en la plenitud de sus facultades intelectuales y arrebata de la sociedad a quien se prodigó sin descanso, con desinterés y apasionamiento a prestigiar y apoyar el deporte amateur en sus diversas manifestaciones. Deja familia constituída por su esposa, señora María Alicia Costábile, cuatro hijos y nietos, a los que la fatalidad priva del jefe del hogar que se consagró por entero a procurarles la felicidad.

Fecundo ha sido su paso por la vida, que arroja un saldo positivo en el balance de sus obras y de sus afectos. Su trayectoria en Y.P.F. arranca en 1942, año en que ingresa a la Dirección General en Buenos Aires. En Mendoza actúa en la sección prevención de accidentes. Posteriormente se le designa encargado del sector Acción Social, para hacerse cargo luego de la jefatura administrativa del área Tupungato. En 1971 pasa al departamento de Compra y Contrataciones de la gerencia de Transporte, en sede central Capital Federal. Blanco Barraquero alternó su ocupación habitual con una intensa actividad.

En el periodismo fue colaborador en "Prensa Continental Press" y actuó también en diarios y radios siempre en temas deportivos. Mucho más podría decirse en favor de esta figura que con su simpatía y su predisposición a brindar su esfuerzo a los demas logró ganarse una legión de amigos y perdurar en el recuerdo de no pocas instituciones.

Sus restos recibirán sepultura hoy a las 11, en el panteón de Y.P.F. del cementerio de Godoy Cruz.

El titular de Gobierno, comodoro Ramírez Doland, convocó y dialogó con representantes del medio.

Diálogo entre miembros de la comunidad y un ministro

GUAYMALLEN. — Con representantes de la industria, el comercio y otros quehaceres de este departamento, se reunió el 18 de este mes el ministro de Gobierno de la Provincia, comodoro Teófilo S. Ramírez Doland, en el edificio municipal.

Asistieron los señores Manueli, representante de la Cámara de Industria y Comercio de Guaymallén; Miguel Yori; Francisco Linares, presidente de la Cooperativa Vitivinícola de Guaymallén; Pedro Suriani presidente de la Cooperativa de Crédito Guaymallén; Sebastián Nieto, de la firma local; Juan Carlos Maldonado, de la firma Maldonado Hnos; José Manuel Peralta, gerente de Bodegas y Viñedos Santa Ana; y Francisco Nadal, presidente de la Cooperativa Frutihorticola Cacique Guaymallén.

Por la Comuna asistieron su titular, señor Rolando Colobini; el secretario de Hacienda y Administración, contador Rolando Gally Rey; el secretario de Obras y Servicios Públicos, arquitecto José Ricardo Serrano, y el subsecretario jurídico, doctor Héctor A. Gonella.

El ministro Ramírez Doland abrió la reunión manifestando a los presentes que era interés del gobierno consultar la opinión de los distintos sectores de las comunidades de los departamentos, a los efectos que en "un diálogo abierto, en forma permanente, gobierno y población vayan estructurando y ejecutando el quehacer imprescindible en lo económico, en lo social y en lo moral, compartiendo conjuntamente la responsabilidad en el actual proceso de reorganización nacional en el que se hallan abocados. "Al respecto, destacó con énfasis la necesidad que todos los núcleos de población comprendan que, tanto en la ejecución como en el resultado final del proceso de reorganización nacional "están comprometidas las responsabilidades de las Fuerzas Armadas juntamente con la de todos los ciudadanos del país".

Inmediatamente se inició un intercambio de opiniones, en el que los visitantes convocados expusieron sus puntos de vista sobre temas de interés. Entre otros aspectos, señalaron la importancia de proceder en forma inmediata a la reestructuración de la administración pública en todos sus cuadros y estamentos, de manera de lograr lo antes posible una mayor y mejor prestación de los servicios públicos. A ello el ministro respondió que está en los planes del gobierno realizar esa tarea, que ya ha encarado, pero el estudio de cada caso demanda tiempo y en consecuencia no se puede proceder con la celeridad deseada.

Asimismo se intercambiaron ideas sobre las medidas aconsejables en lo industrial, comercial, etc., coincidiendo todos en la necesidad del sacrificio común de los sectores durante el período de reorganización nacional, para ir adoptando las medidas que con el tiempo y la colaboración de la población conlleven al bienestar de todos los sectores.

Finalmente, el comodoro Ramírez Doland agradeció la respuesta favorable a su convocatoria, e indicó que con la reunión —que se repetirán con asiduidad en Guaymallén— se iniciaba el diálogo del gobierno con representantes de todos los departamentos de la provincia.

Ordenamiento del operativo de tránsito

Con respecto al operativo de tránsito que se realiza en la provincia, anoche se dio a conocer en forma oficial el siguiente comunicado:

"La policía de Mendoza dispuso medidas tendientes a agilizar el trámite de verificación voluntaria de vehículos que se realiza por intermedio de la Dirección de Tránsito. Para ello y a partir de hoy, los lunes, miércoles y viernes deberán concurrir a esa dependencia los poseedores de vehículos con chapas terminadas en número par. Los martes, jueves y sábados, los automotores con chapas que finalicen en número impar.

"Este sistema evitará demoras e incomodidades a los propietarios de rodados que han respondido de una manera altamente positiva al contralor de seguridad vial que se procura".

Congreso de jóvenes adventistas

Hoy y el 23 de este mes tendrá lugar en esta ciudad un Congreso Regional de Jóvenes Adventistas. En la iglesia central de calle Belgrano 1364, se reunirán los delegados de las iglesias adventistas de la zona cuyana, para participar en los distintos paneles y temario de especial interés para la juventud cristiana de la actualidad.

El ejercicio de apertura tendrá lugar hoy a las 20, con la presencia de dirigentes juveniles del área sudamericana, tales como los pastores doctor Mario Veloso, licenciado José Viana y profesor Víctor Peto.

El temario abarca la capacitación para un mejor servicio a la comunidad. Entre los temas a tratarse figuran: "El joven y su conducta moral"; "¿Qué pueden esperar los padres, la Iglesia y la comunidad de un joven cristiano?".

La iglesia adventista realiza frecuentes seminarios, cursos y actividades diversas, tendientes a elevar el nivel cultural y social en el medio que actúa. En nuestro medio está desarrollando su labor en forma permanente la filial Mendoza de OFAS (Obra Filantrópica de Asistencia Social Adventista), dictando cursos de arte culinario saludable, costura, tejido y economía doméstica, completando su accionar con la asistencia a las familias necesitadas, con ropas y alimentos.

Se informó que la entrada a las reuniones del Congreso, será libre.

Universidades

del Aconcagua

Facultad de Ciencias Sociales y Administrativas. — Hasta el 31 podrán inscribirse los alumnos para rendir la prueba de habilitación profesional en julio. Los interesados deben dirigirse a Catamarca 147.

Donación de la Fuerza Aérea

En cumplimiento de su plan de acción cívica, el comando general de la Fuerza Aérea, por intermedio de la IV Brigada Aérea, hizo entrega de material educativo a las autoridades de la escuela provincial Nº 147 "Jorge Newbery". En la imagen, la directora del establecimiento educacional, señora Gloria del C. Sánchez, firma el acta de recepción de los objetos entregados.

Entidades diversas

Asociación Tiflológica Luis Braille. — Esta entidad informó que hoy a las 19.30, en el local de la institución, Corrientes 82, el doctor Antonio Pérez Osorio (docente de la cátedra de urología de la facultad de Medicina de la UNC) dictará una conferencia sobre el tema "Enfermedades venéreas".

Centro de Exalumnos de Don Bosco. — La cena mensual que iban a realizar exalumnos de este establecimiento educativo se llevará a cabo el sábado a las 21.30 en la cantina de la institución.

Movimiento Gnóstico Cristiano Universal. — Iniciará mañana un nuevo ciclo de conferencias. En la oportunidad se abordará el tema "El dolor humano" acerca de la causa última de todos los males, angustias y dolores que mantienen postradas a la humanidad. La charla tendrá lugar en la sede de Avellaneda 701, ciudad, en su horario habitual de las 20.

Museo "Prof. Manuel Tellechea". — Visitó el museo "Profesor Manuel Tellechea", dependiente de la fundación "Antonio Castro", el agregado naval, militar y aeronáutico de la embajada de la República Federal de Alemania, capitán de navío Miguel Fernando Merklin, quien concurrió acompañado por el señor Julio Ferarri. Los visitantes fueron recibidos por el director y por el técnico del establecimiento, profesor Blasco Palmieri y químico industrial Manuel Tellechea (h), respectivamente. Finalizada la recorrida por las diversas salas del museo, el diplomático escribió en el libro de oro de la institución su agradecimiento a la fundación "Antonio Castro", sostenedora de la obra, por la impresión que se llevaba de todo lo visto, expresando sus mejores deseos para el desarrollo de las relaciones entre la Argentina y Alemania Federal.

Misa en honor de María Auxiliadora

El 24, a las 11, la Sociedad de Mutualidad y Beneficencia "Hospital Italiano" de Mendoza, hará oficiar una misa en el hall de la entidad, para honrar a María Auxiliadora, patrona de la institución. La ceremonia se llevará a cabo en oportunidad de la festividad de María Auxiliadora, y se ha invitado a participar de la misma a asociados y sus familiares.

Recorra EUROPA POR U$S 580
FINANCIACION HASTA 24 MESES
VIAJES Y TURISMO
ARAMENDI
SAN LORENZO 245
TEL. 291857 MENDOZA

CHINON
FILMADORAS PROYECTORES
ingeniería Pace
PATRICIAS MENDOCINAS 923

OFERTAS
HOY Y MAÑANA UNICAMENTE

MEDIAS

	INCREIBLE!
CAN-CAN Microtul y malla lisa, extensible, colores de moda. Talles del 1 al 5 a	$ 99,00
CAN-CAN Punto Fijo, malla extensible, 1ra. selección, en todos los talles, del 1 al 4 a:	$ 129,00
CAN-CAN para bien vesir, fina malla tul, colores de moda, todos los talles a:	$ 179,00
CAN-CAN Muselina opaca, 1ra. selección en todos los talles, colores: negro, ciruela marrón y azul marino a:	$ 299,00
MEDIA PUNTO FIJO, 1ra. selección. Para señoras. Talles 8½ al 10½ a:	$ 149,00

LENCERIA

CONJUNTO JUVENIL, de corpiño y bikini, streech en colores: rojo, azul, verde y ocre a:	$ 169,00

SEDERIA Montemar
donde se viste la moda
SAN MARTIN 1236 - MZA.

BP HOY
INAUGURA SUS NUEVAS Y AMPLIAS INSTALACIONES

SUCURSAL
SAN MARTIN
ALVEAR y BALCARCE - SAN MARTIN (Mendoza)
MAS COMODIDAD, MEJOR ATENCION Y MAYOR AGILIDAD EN SUS TRAMITACIONES
Banco de Previsión Social
RETRIBUYE ASI EL APOYO BRINDADO POR LA COMUNIDAD DE SAN MARTIN

AVISOS FUNEBRES

SEPELIOS

✝

ANTONIO COMPOSTO
Q. E. P. D.
Falleció el 20-V-1976
C. A. S. R. y B. P.

Su desconsolada esposa Teresa Blanco de Composto; su hijo Marco Antonio Composto; su madre Juana M. Vda. de Composto; sus hermanos Vicente, Catalina, Carmela, Isabel, María, Rosa y Carlos Composto; su madre política María Centella de Blanco; sus hermanos políticos Elvira Pizarro, Paulo Ferraris, Matías Rodríguez, José Mangano, José Blanco y Martha Castillo; tíos, sobrinos y demás deudos participan su fallecimiento e invitan al sepelio hoy a las 11 hs. al cementerio de Godoy Cruz. Casa mortuoria: Lamadrid esquina Remedios Escalada, Dorrego. Servicio: "Casa Masselos S. R. L." T.A. 255043.
21|5|C|302|21|5

✝ **ANTONIO COMPOSTO - Q. E. P. D. - Falleció el 20-V-1976 C.A.S.R. y B.P. -** Sus hermanos Vicente y Carlos Composto: hermanas políticas Elvira Pizarro de Composto y Martha Castillo de Composto; sobrinos: Gladys, Sandra y Marcelo Composto; sobrino político Hugo Mantineo participan su fallecimiento e invitan a sus relaciones y amistades al sepelio de sus restos.
21|5|C|303|21|5

✝ **ANTONIO COMPOSTO - Q. E. P. D. - Falleció el 20-V-1976 C.A.S.R. y B.P. -** Su hermana Carmen Composto de Rodríguez; hermano político Matías Rodríguez; sus sobrinos Alberto, Juan Carlos y Mirtha Rodríguez participan con profundo pesar su fallecimiento e invitan al sepelio de sus restos.
21|5|C|303|21|5

✝ **ANTONIO COMPOSTO - Q. E. P. D. - Falleció el 20-V-1976 C.A.S.R. y B.P. -** Su hermana Isabel Composto de Mangano; su hermano político José Mangano; sobrina Ana Isabel Mangano participan con pesar su fallecimiento e invitan al sepelio de sus restos.
21|5|C|303|21|5

✝ **ANTONIO COMPOSTO - Q. E. P. D. - Falleció el 20-V-1976 C.A.S.R. y B.P. -** Sus tíos Vicente y Alberto Malatto, Domingo Ferro; primos políticos y sus respectivas familias participan su fallecimiento e invitan al sepelio de sus restos.
21|5|C|303|21|5

✝ **ANTONIO COMPOSTO - Q. E. P. D. - Falleció el 20-V-76. -** Sus primos: Blanca M. de Mazzitelli, Yolanda M. de Dalsanto Armando y Dante Monteleone, primos políticos: Aquiles Mazzitelli, Marcelo Dalsanto, Olga de Monteleone; sobrinos políticos: Hilda de Bialet y Flia., Héctor Mazzitelli y Flia., Alberto Dalsanto, Edith de Berra y Flia., Norma de Malanca y Flia., Cristiana y Liliana Monteleone, participan con profundo pesar su fallecimiento e invitan al sepelio de sus restos.
21|5|C|368|21|5

✝ **ANTONIO COMPOSTO - Q. E. P. D. - Falleció el 20-V-1976 C.A.S.R. y B.P. -** Sus hermanos políticos Guillermo Carrasco y Rosa de Carrasco; sus sobrinas Olga y Lili Composto participan su fallecimiento e invitan al sepelio de sus restos.
21|5|C|302|21|5

✝ **ANTONIO COMPOSTO - Q. E. P. D. - Falleció el 20-V-1976 C.A.S.R. y B.P. -** Los amigos de Carlos Composto Rufino González y personal participan con profundo pesar su fallecimiento e invitan al sepelio de sus restos.
21|5|C|285|21|5

✝ **ANTONIO COMPOSTO. - Q.E. P.D. - Falleció el 20-V-1976. -** Carmen Anello y flia. participan con dolor el fallecimiento del esposo de su querida amiga Tere.

✝ **ANTONIO COMPOSTO. - Q.E. P. D. - Falleció e 10-V-1976. -** Federico García y flia. participan con profundo dolor el fallecimiento de su apreciado vecino.
21|5|C|18|21|5

✝ **ANTONIO COMPOSTO - Q. E. P.D. - Falleció el 20-V-1976 -** Guilló, Morales, Venegas, Mayorga, Planas, Ricci, Pérez, Murgo, Fernández, Lara, Albarado, Valdés, Arias, Marianetti, Fernández, Pérez, Flores, Armendáriz, Antón, Martín, Gatica, Lucero, Garro, Altamore, Febrer, Chaparro, Camacho, Peralta, Porro, Cataldo, Rivarola, Borgia, Daparo, Blanch, Ríos, participan el fallecimiento de su vecino e invitan al sepelio de sus restos.
21|5|C|195|21|5

✝ **ANTONIO COMPOSTO - Q. E. P.D. - Falleció el 20-V-1976 -** Los amigos de su hermano: Carlos Celario Corvalán, Nelson Ibáñez, Oscar Chavero e Imprenta "La Provincia", participan su fallecimiento y ruegan una oración en su memoria.
21|5|C|282|21|5

✝ **ANTONIO COMPOSTO - Q. E. P. D. - Falleció el 20-V-1976** Sus vecinos y amigos Samuel L. Borgia, Graciela R. Melfa, Alfredo, Hebe y Ariel R. Borgia participan con dolor el fallecimiento del esposo de Teresa y padre de Marquito e invitan al sepelio de sus restos.
21|5|C|347|21|5

✝ **ANTONIO COMPOSTO - Q. E. P. D. - Falleció el 20-V-1976.** Orlando Giamportone y Flia., Domingo Massieri y Flia., participan el fallecimiento del hermano de su concuñado Carlos Composto.
21|5|C|338|21|5

✝ **ANTONIO COMPOSTO - Q. E P. D. - Falleció el 20-V-1976.** Familias de: Tiburcio Sosa, Juan Fanin, Cirilo Escudero, Eduardo Adaro, Ignacio Polo, Carlos Viguet, Oscar Avila, Juana de Sosa, Armando Ortiz, Cecilia de Pérez, Berta Terán, Alfonso Vera, Roberto Sánchez, participan el fallecimiento del hermano y hermano político de sus queridos vecinos Isabel y José Mangano e invitan al sepelio de sus restos.
21|5|F|80546|21|5

✝

MARIA SANTOS MARRANO
VDA. DE SCOLLO
Q.E.P.D.
Falleció el 20-V-1976
C.A.S.R. y B.P.

Sus hijos: Angela, Rosa, Carmelo, Felipe y Antonio; hijos políticos: Antonio Di Natale, Nazareno De Biasis, Nilo Betti, Elena Baldor, Elcira Cirica; hermanos: Pedro, Antonio, Horacio, Felipe, Angela, Italja y Rosa; hermanos políticos, sobrinos, primos, nietos, bisnietos, futura hija política, Ana María Calderone y demás deudos, participan su fallecimiento e invitan al sepelio hoy, a las 16.30 horas, al cementerio de Guaymallén. Habrá misa de cuerpo presente en la iglesia Sagrada Familia. Casa de duelo: Libertad 1886, Villa Nueva. Servicio: Boschin Hnos. Villa Nueva.
21|5|F|80549|21|5

✝ **MARIA MARRANO VDA. DE SCOLLO - Q.E.P.D. - Falleció el 20-V-76 -** Sus primos Francisco Maiale, Cristóbal Quiroza, Angel Spitalieri, Antonio Spitalieri, Rosa M. de Spitalieri, Catalina S. de Persia y sus respectivas familias, participan con dolor su fallecimiento e invitan al sepelio de sus restos.
21|5|F|80613|21|5

✝ **MARIA MARRANO VDA. DE SCOLLO - Q.E.P.D. - Falleció el 20-V-1976 -** Sus hermanos Pedro, Antonio, Horacio (ausente), Angela, Italia, Felipe y Rosa; hermanos políticos, sobrinos y sobrinos políticos, participan con profundo dolor su fallecimiento e invitan al sepelio de sus restos.
21|5|C|244|21|5

✝ **MARIA SANTOS MARRANO VDA. DE SCOLLO. - Q. E. P. D. - Falleció el 20-V-1976. -** C. A. S. R. y B. P. - Sus nietos: Nori, Mabel, Oscar y Ricardo Scollo; Marta, Susana y Mónica Di Natale; Ester De Blasis, Daniel y Ariel Betti; Alberto Severino, Jorge Delgado y María Eugenia Labal; sus bisnietos: Cristina y Fabián Severino, participan con dolor su fallecimiento e invitan al sepelio de sus restos.
21|5|F|80548|21|5

✝ **MARIA SANTOS MARRANO VDA. DE SCOLLO. - Q. E. P. D. - Falleció el 20-V-1976. -** C. A. S. R. y B. P. - Su hermano político, Santos Scollo; sus sobrinos: Juan Guillermo Scollo y Carlina Moyano de Scollo; Santos Higinio Scollo y Nelly Paula Alaniz; Domingo Carmelo Scollo y Alicia Fonseca y sobrinos nietos participan con dolor su fallecimiento e invitan al sepelio de sus restos.
21|5|F|80548|21|5

✝ **MARIA SANTOS MARRANO VDA. DE SCOLLO. - Q. E. P. D. - Falleció el 20-V-1976. -** C. A. S. R. y B. P. - Romeo Betti y Juana Tieppo de Betti, participan el fallecimiento de la madre de su hija política, Teresa María Scollo de Betti, e invitan al sepelio de sus restos.
21|5|F|80548|21|5

✝ **MARIA SANTOS MARRANO VDA. DE SCOLLO. - Q. E. P. D. - Falleció el 20-V-1976. -** C. A. S. R. y B. P. - Los colaboradores de la Cantina de Y.P.F.: Santos Cosentino, Julio Azocar, María Cristina Sánchez y María Flores, participan con profundo pesar su fallecimiento e invitan al sepelio de sus restos.
21|5|F|80548|21|5

✝ **MARIA SANTOS MARRANO VDA. DE SCOLLO. - Q. E. P. D. - Falleció el 20-V-1976. -** C. A. S. R. y B. P. - José, Coco y Tito Panella y sus respectivas familias, participan con pesar su fallecimiento e invitan al sepelio de sus restos.
21|5|F|80548|21|5

✝ **MARIA SANTOS MARRANO VDA. DE SCOLLO. - Q. E. P. D. - Falleció el 20-V-1976. -** C. A. S. R. y B. P. - Orlando Cecarelli y Flia., participan con dolor el fallecimiento de la madre de su socio, señor Carmelo Humberto Scollo, e invitan al sepelio de sus restos.
21|5|F|80548|21|5

✝ **MARIA SANTOS MARRANO VDA. DE SCOLLO. - Q. E. P. D. - Falleció el 20-V-1976. -** C. A. S. R. y B. P. - Domingo R. Manzanel y familia, participan con profundo dolor el fallecimiento de la madre de su querido amigo y compadre e invitan al sepelio de sus restos.
21|5|C|364|21|5

✝ **MARIA SANTOS MARRANO VDA. DE SCOLLO. - Q. E. P. D. - Falleció el 20-V-1976. -** C. A. S. R. y B. P. - La Comisión Directiva y Socios del Club Agustín Alvarez, participan el fallecimiento de la señora madre de su socio y amigo, Felipe Scollo.
21|5|F|80542|21|5

✝ **MARIA MARRANO VDA. DE SCOLLO - Q.E.P.D. - Falleció el 20-V-1976 -** El personal del Banco Mendoza Sucursal Luján de Cuyo participa con hondo pesar el fallecimiento de la madre política del compañero de tareas Nilo Elio Betti e invitan al sepelio de sus restos.
21|5|F|80532|21|5

✝ **MARIA MARRANO VDA. DE SCOLLO. - Q.E.P.D. - Falleció el 20-V-1976. -** Luis Delgado y Flia., participan con profundo pesar el fallecimiento de la madre de su futuro consuegro Carmelo Scollo.
21|5|C|350|21|5

✝ **MARIA M. DE SCOLLO - Q. E. P. D. - Falleció el 20-V-76** Santiago Brusadín y Flia. participan con dolor su fallecimiento e invitan al sepelio de sus restos.
21|5|F|80529|21|5

✝

MANUEL AHUMADA
ROSA FLORENTINA
MAURICIO DE AHUMADA
Q. E. P. D.
Fallecieron trágicamente en la Rep. de Chile el 18-V-1976

Sus desconsolados hijos: Ana Elvira y Manuel Eduardo; hermanos, hermanas, hermanos políticos, sobrinos, sobrinos políticos, sobrinos nietos, tíos, primos y demás deudos participan su fallecimiento e invitan al sepelio hoy, a las 11 hs., en el cementerio de Capital. Servicio Casa Flores.
21|5|C|352|21|5

✝ **MANUEL AHUMADA - ROSA FLORENTINA MAURICIO DE AHUMADA - Q.E.P.D. Fallecieron trágicamente en la Rep. de Chile el 18-V-1976 -** Sus hermanos: Matilde Mauricio de de Chavannes, María Mauricio, Elvira Mauricio de Simón, Carlos Mauricio, Domingo Mauricio y Andrés Felipe Mauricio; hermanos políticos: José Simón, Alicia Segura de Mauricio, Silvina Funes de Mauricio y Nidya Moretti de Mauricio, participan su fallecimiento e invitan al sepelio de sus restos.
21|5|C|355|21|5

✝ **MANUEL AHUMADA Y ROSA FLORENTINA DE AHUMADA Q.E.P.D. - Fallecieron trágicamente en Chile el 18-V-1976 -** Sus sobrinos Olga Lluch de Villegas, Rubén Villegas, Ana Lluch, de Lavado, César Lavado, Adela Jury de Lavado, Roberto Lavado, Justa Lluch de Bruno, Alfredo Bruno, Bertha Lluch de Jury y Jorge Jury participan con dolor su fallecimiento e invitan al sepelio de sus restos.
21|5|C|332|21|5

✝ **MANUEL AHUMADA Y ROSA FLORENTINA DE AHUMADA Q.E.P.D. - Fallecieron trágicamente en Chile el 19-V-1976 -** Sus sobrinos Luis Alberto Cornú y Marta Elena Mauricio de Cornú, Carlos Mauricio (hijo) y Susana Di Cara de Mauricio y Alicia Mauricio participan con profundo dolor el fallecimiento de sus queridos tíos Rosa y Manolo e invitan al sepelio de sus restos.
21|5|F|80526|21|5

✝ **MANUEL AHUMADA Y ROSA FLORENTINA DE AHUMADA Q.E.P.D. - Fallecieron trágicamente en Chile el 19-V-1976 -** Su hermana política Rosa Gil de Ahumada: sus sobrinos Luis Alfredo Ahumada y Flia., José Armando Ahumada y Sra. participan con profundo dolor su fallecimiento.
21|5|F|80544|21|5

✝ **MANUEL AHUMADA MANRIQUE. - Q. E. P. D. - ROSA F. MAURICIO DE AHUMADA. - Q. E. P. D. - Fallecieron trágicamente en Chile el 19 - V - 1976. -** Miguel J. Consoli y colaboradores, participan con profundo dolor su fallecimiento.
21|5|C|289|21|5

✝ **MANUEL AHUMADA MANRIQUE. - Q. E. P. D. - ROSA F. MAURICIO DE AHUMADA. - Q. E. P. D. - Fallecieron trágicamente en Chile el 19 - V - 1976. -** Miguel J. Consoli y familia, participan con hondo pesar su fallecimiento.
21|5|C|188|21|5

✝ **MANUEL AHUMADA - Q. E. P. D.- ROSA MAURICIO de AHUMADA - Q. E. P. D. - Fallecieron trágicamente en Chile el 19-V-1976 -** El directorio, médicos, profesionales y personal de Clínica Godoy Cruz, participan con profundo dolor el fallecimiento de la hermana y cuñado de su socio y miembro del directorio.
21|5|C|220|21|5

✝ **ROSA FLORENTINA MAURICIO DE AHUMADA. - Q.E.P. D. - MANUEL AHUMADA MANRIQUE. - Q.E.P.D. - Fallecieron el 19-V-1976. -** Familias de: Medina y Dr. Jalaf y señora, participan su fallecimiento con profundo pesar e invitan al sepelio de sus restos.
21|5|C|244|21|5

✝ **MANUEL AHUMADA Y ROSA FLORENTINA DE AHUMADA Q.E.P.D. - Fallecieron trágicamente en Chile el 19-V-1976 -** Sus amigos y vecinos del Consorcio Grimberg I participan con profundo dolor su deceso.
21|5|F|80552|21|5

✝ **MANUEL AHUMADA - ROSA FLORENTINA DE AHUMADA.- Q.E.P.D. - Fallecieron trágicamente en Chile el 19 - V - 1976. -** Segundo Godoy, Soledad Cuccia, Jorge Hidalgo, Gabriel Llano, Agustín Rufener, Carlos Balter, José Antonio Rubio, Alberto Sánchez, Raúl Llano, Gustavo Gutiérrez participan con profundo pesar el fallecimiento del distinguido dirigente del Partido Demócrata y de su señora esposa.
21|5|C|288|21|5

✝ **MANUEL AHUMADA - ROSA FLORENTINA MAURICIO DE AHUMADA - Q.E.P.D. - Fallecieron trágicamente en la Rep. de Chile el 18-V-1976 -** Santiago de la Rosa Maure participa con profundo dolor su fallecimiento e invita al sepelio de sus restos.
21|5|C|360|21|5

✝ **MANUEL AHUMADA Y ROSA FLORENTINA DE AHUMADA Q.E.P.D. - Fallecieron trágicamente en Chile el 19-V-1976 -** Raquel F. de Silvano e hijos participan su fallecimiento e invitan al sepelio de sus restos.
21|5|F|80525|21|5

✝ **MANUEL AHUMADA Y ROSA FLORENTINA DE AHUMADA Q.E.P.D. - Fallecieron trágicamente en Chile el 19-V-1976 -** Vicente Vildoza, Sánchez y familia, participan con profundo dolor el fallecimiento de sus dilectos amigos e invitan al sepelio de sus restos.
21|5|C|336|21|5

✝ **MANUEL AHUMADA MANRIQUE. - Q. E. P. D. - ROSA F. MAURICIO DE AHUMADA. - Q. E. P. D. - Fallecieron trágicamente en Chile el 19 - V - 1976. -** Trinitario Gracia y familia, participan con profundo dolor su fallecimiento e invitan al sepelio de sus restos.
21|5|C|365|21|5

✝

IGNACIA DI FILIPPO
VDA. DE MORICI
Q.E.P.D.
Falleció el 20-V-1976.
C.A.S.R. y B.P.

Sus hermanos: Angela Di Filippo de Gordillo, Humberto, Alejandro e Isolina Di Filippo de Cisneros; hermanas políticas: Josefa García de Di Filippo, Teresa Tobares de Di Filippo y Josefina Pesci de Di Filippo; sobrinos políticos y demás familiares, participan con profundo dolor su fallecimiento e invitan al sepelio de sus restos al cementerio de Maipú hoy, a las 10.30. Casa de duelo: Tiburcio Benegas 1744, Ciudad. Servicio: Cocheria Timonieri, Calderón y López, Maipú.
21|5|F|80615|21|5

✝ **IGNACIA DI FILIPPO VDA. DE MORICI. Q.E.P.D. Falleció el 20-V-1976.- C.A.S.R. y B.P.-** Su hermana: Angela Di Filippo de Gordillo; sobrinos: Manuel Víctor Gordillo, Rosa Laila Saguán de Gordillo, Antonio Burich, María Lidia G. de Burich y sobrinos nietos participan con profundo dolor su fallecimiento e invitan al sepelio de sus restos.
21|5|F|80552|21|5

✝ **IGNACIA DI FILIPPO VDA. DE MORICI. Q.E.P.D. Falleció el 20-V-1976.- C.A.S.R. y B.P.-** Sus sobrinos: Antonio Burich, María Lidia Gordillo de Burich; sobrino nieto: Alejandro Antonio Burich, participan con profundo dolor su fallecimiento e invitan al sepelio de sus restos.
21|5|F|80552|21|5

✝ **IGNACIA DIFILIPPO Vda. de MORICCI.- Q.E.P.D. - Falleció el 20-V-1976. -** Sus sobrinos: Luis Héctor, Armando Emilio y Eduardo César Ferreyra Difilippo; sus sobrinas políticas: Gladys Videla, Mabel Magnagui, Mercedes Carolina; nieto y demás familiares participan con profundo dolor el fallecimiento de su querida tía e invitan a acompañar sus restos.
21|5|C|79|21|5

✝ **IGNACIA DI FILIPPO VDA. DE MORICI. Q.E.P.D. Falleció el 20-V-1976.- C.A.S.R. y B.P.-** Sus sobrinos: Manuel Víctor Gordillo y Rosa Laila Saguán de Gordillo; sobrinos nietos: Mariana Alejandra, Marisa Cecilia, Pedro Javier, María Verónica y María Carolina y señora Baria Curi de Saguán, participan con profundo dolor su fallecimiento e invitan al sepelio de sus restos.
21|5|F|80552|21|5

✝ **IGNACIA DI FILIPPO VDA. DE MORICI. Q.E.P.D. Falleció el 20-V-1976.- C.A.S.R. y B.P.-** Esteban Aise y Juan Esteban Aise y sus respectivas familias participan con dolor el fallecimiento de la señora tía de su hermano político Antonio Burich e invitan al sepelio de sus restos.
21|5|80552|21|5

✝ **IGNACIA DI FILIPPO VDA. DE MORICI. Q.E.P.D. Falleció el 20-V-1976.- C.A.S.R. y B.P.-** Familias: García, Ferreyra, Paturzo, Riquelme, Quiroga, Gil de Carmen, De la Mota, Parisi, Fernández, Capello, Conti, Gudiño, Moya, Cocuzza, Paladino, Rodríguez, Llull, Rubio, Gandolfo y Busto, participan el fallecimiento de la hermana de su querida vecina Angelita e invitan al sepelio de sus restos.
21|5|F|80552|21|5

✝ **IGNACIA DI FILIPPO VDA. DE MORICI. Q.E.P.D. Falleció el 20-V-1976.- C.A.S.R. y B.P.-** Segundo Heriberto Aguilera, Angela Ríos, Hermanda de Pacheco, Emilio Pacheco, María Clara, María Claudia, Ramón y Mauricio, con hondo dolor participan su fallecimiento e invitan al sepelio a efectuarse hoy, a las 10.30 en el cementerio de Maipú.
21|5|C|348|21|5

✝ **IGNACIA DI FILIPPO VDA. DE MORICI. Q.E.P.D. Falleció el 20-V-1976.- C.A.S.R. y B.P.-** Jesús C. Castro y Salvador R. Calanoce y sus respectivas familias participan con dolor su fallecimiento e invitan al sepelio de sus restos.
21|5|C|343|21|5

✝ **IGNACIA DI FILIPPO VDA. DE MORICI. Q.E.P.D. Falleció el 20-V-1976.- C.A.S.R. y B.P.-** Badía Curi de Saguán, Adib Curi, Eugenio Giannetti y Flia., y Jorge Saguán y Flia., participan con dolor su fallecimiento e invitan al sepelio de sus restos.
21|5|C|339|21|5

✝ **IGNACIA DI FILIPPO VDA. DE MORICI. Q.E.P.D. Falleció el 20-V-1976.- C.A.S.R. y B.P.-** Sus vecinos y amigos: María Luisa y Yolanda Ferraro; Orlando Pernicce y Flia., Miguel Ferraro y Flia., Leopoldo Barrera y Flia., y Héctor Ferraro y Flia., participan con profundo pesar su fallecimiento y ruegan a sus familiares y amigos eleven una oración por el eterno descanso de su alma.
21|5|F|80552|21|5

✝ **IGNACIA DI FILIPPO de MORICCI. - Q.E.P.D. - Falleció el 20-V-1976 -** Pedro Gordillo, María Valentina M. de Gordillo, Carlos H. Gordillo (ausente), Mercedes C. de Gordillo, Myriam y Juan Carlos Gordillo, familia Costantino (ausente), participan su fallecimiento.
21|5|C|272|21|5

✝ **IGNACIA DI FILIPPO DE MORICI - Q. E. P. D. - Falleció el 20-V-76. -** Ello Venir y Sra. participan su fallecimiento e invitan al sepelio de sus restos.
21|5|C|306|21|5

✝ **IGNACIA DI FILIPPO DE MORICI - Q. E. P. D. - Falleció el 20-V-76. -** Breyita Gantuz Vda. de Yamín y familia, Carmen José Vda. de Mallar, Antonio Yamín y familia, Salomón Yamín y familia, Jorge Richa y familia participan su fallecimiento.
21|5|C|311|21|5

✝

DOLORES ERVA Vda.
DE LOPEZ
Q. E. P. D.
Falleció el 20-V-1976
C.A.S.R. y B.P.

Sus hijos: María del Carmen, Antonio, Dolores y María; hijos políticos: Luis Rubio, Juan Morillas y María Ester Aguirre; hermano, Manuel Erva; sobrinos, nietos y demás deudos, participan su fallecimiento e invitan al sepelio, hoy a las 11, en el cementerio de Capital. Casa mortuoria: Catamarca 1315, Las Heras. Servicio: Cochería San Miguel.
21|5|C|361|21|5

✝ **DOLORES ERVA Vda. DE LOPEZ. - Q. E. P. D. - Falleció el 20-V-1976. - C.A.S.R. y B.P. -** Sus consuegros: Sara Leonor Barcudi de Aguirre y Ramón Aguirre, Roque Saivi, Ramón Francisco Aguirre y familias, participan con profundo dolor su fallecimiento e invitan al sepelio de sus restos.
21|5|C|354|21|5

✝ **DOLORES ERVA Vda. DE LOPEZ. - Q. E. P. D. - Falleció el 20-V-1976. - C.A.S.R. y B.P. -** Familias de: Aguirre, Vega, Acevedo, Petrona, Lucero, Scilipoti, Arrigo, Lucero, Quinteros, Catalano, Materia, Mancini, Carnino, Videla, Joaquín, Herreras, Barbero, Perroni, Vargas, Muscianesi, Arrigo Isaías, Nieto, Sarmiento, Pacheco, Moreno, Delbono, Altavilla, Riveros, Giménez y Pardo, participan con pesar el fallecimiento de su dilecta amiga y vecina e invitan al sepelio de sus restos.
21|5|C|354|21|5

✝ **DOLORES ERVA Vda. DE LOPEZ. - Q. E. P. D. - Falleció el 20-V-1976. - C.A.S.R. y B.P. -** Los compañeros de trabajo de su hijo político, Luis Rubio, de Estudios y Proyectos e Inspección de Obras de la Destilería Luján de Cuyo: Cascardi, Marín, Tejada, Giaquinta, Pérez, Fernández, Isuani, Sevilla, Soto, Jaure, Malanca, López, Nélida Silvestrini, Negroniaas, Veilo, Ferrer, Castillo, Stalloca, Allaca, Miranda, Rodríguez, Simari, Barifusa, Boccolini, Sasso y Estalles, participan con profundo pesar su fallecimiento e invitan al sepelio de sus restos.
21|5|C|335|21|5

✝ **DOLORES ERVA Vda. DE LOPEZ. - Q. E. P. D. - Falleció el 20-V-1976. - C.A.S.R. y B.P. -** El directorio de Peñalva Hnos. y Gil S.A.C.I., participa el fallecimiento de la madre de su colaboradora Dolores L. de Letelier, e invita al sepelio de sus restos.
21|5|F|80602|21|5

✝ **DOLORES ERVA Vda. DE LOPEZ. - Q. E. P. D. - Falleció el 20-V-1976. - C.A.S.R. y B.P. -** El personal de The Sportsman, participa el fallecimiento de la madre de su compañera Dolores, e invita a acompañar sus restos.
21|5|F|80602|21|5

✝ **DOLORES ERVA Vda. DE LOPEZ. - Q. E. P. D. - Falleció el 20-V-1976. - C.A.S.R. y B.P. -** Familias de: Tiburcio Sosa, Juan Fanin, Cirilo Escudero, Eduardo Adaro, Ignacio Polo, Carlos Viguet, Oscar Avila, Juana de Sosa, Armando Ortiz, Cecilia de Pérez, Berta Terán, Alfonso Vera, Roberto Sánchez, participan el fallecimiento del hermano y hermano político de sus queridos vecinos Isabel y José Mangano e invitan al sepelio de sus restos.
21|5|F|80546|21|5

✝ **DOLORES VDA. DE LOPEZ. - Q.E.P.D. - Falleció el 20-V-1976. - C.A.S.R. y B.P. -** Sus desconocidos hijos políticos, nietos, bisnietos y demás deudos participan su fallecimiento e invitan al sepelio hoy, a las 10.30. Casa de duelo: Tiburcio Benegas 1744, Ciudad. Servicio: Cocheria Timonieri, Calderón y López, Maipú.
21|5|F|80615|21|5

✝

JOSE SCHILLAGI
Falleció el 20-V-1976
C. A. S. R. y B. P.

Su desconsolada esposa: Margarita Riera de chillagi; hijos, Elena, Belermina, Olga Nelly y Raúl Ramón; hijos políticos Gabriel Estelrich, Pío Eduardo Riutort, Dante Herrero y Ana María Miras; hermanos: Salvador y Yolanda Vda. S. de Vargas; hermanos políticos, primos, sobrinos, nietos y demás deudos participan su fallecimiento e invitan al sepelio hoy a las 17 horas en el cementerio de Guaymallén. Casa mortuoria: Carril Nacional 6543, Rodeo de la Cruz, Guaymallén. Servicio Cochería San Miguel.
21|5|C|361|21|5

✝ **JOSE SCHILLAGI - Q. E. P. D. - Falleció el 20-V-1976 - C. A. S. R. y B. P. -** Su hermana Yolanda S. de Vargas; sus sobrinos Dr. José Carlos Vargas, Raquel V. de Ramírez, Rodolfo Vargas, Rosa, Raquel y Laura Argumedo; sobrinos políticos: Elsa L. de Vargas, Dr. Carlos Ramírez, futura sobrina Adriana Rivero y sobrinos nietos participan con profundo dolor su fallecimiento e invitan al sepelio de sus restos.
215|C|340|21|5

✝ **JOSE SCHILLAGI. - Q.E.P.D. Falleció el 20-V-76. -** Su sobrina: Olga Schillagi de Sallei; su sobrino político: Osvaldo Sallei; sus sobrinos nietos: Osvaldito y Dino, participan con gran pesar su fallecimiento e invitan al sepelio de sus restos.
21|5|F|80553|21|5

✝ **JOSE SCHILLAGI. - Q.E.P.D. Falleció el 20-V-76. -** Rosa Vda. de Schillagi y flia., Carlos Castillo y flia., participan con profundo dolor el fallecimiento de su hermano político y tío respectivamente e invitan al sepelio de sus restos.
21|5|C|242|21|5

✝ **JOSE SCHILLAGI. - Q.E.P.D. Falleció el 20-V-76. -** Osvaldo Sallei y flia., participan con profundo dolor el fallecimiento de su tío e invitan al sepelio de sus restos.
21|5|C|242|21|5

✝ **JOSE SCHILLAGI. - Q.E.P.D. Falleció el 20-V-1976. -** Francisco Flores y flia., participan el fallecimiento e invitan al sepelio de sus restos.
21|5|F|80989|21|5

✝ **JOSE SCHILLAGI. - Q.E.P.D. Falleció el 20-V-76. -** La estación de servicio El Arco, participa el fallecimiento del padre de su amigo Raúl e invita al sepelio de sus restos.
21|5|F|80989|21|5

✝ **JOSE SCHILLAGI. - Q.E.P.D. Falleció el 20-V-76. -** A. Quintana Fleitas, participan su fallecimiento e invita al sepelio de sus restos.
21|5|F|80989|21|5

✝ **JOSE SCHILLAGI. - Q.E.P.D. Falleció el 20-V-76. -** Sus vecinos Mario Yanelli, Salvador Giunta, Juana Monserrat de Fullana y Martín Pastor y sus respectivas familias participan su fallecimiento e invitan al sepelio de sus restos.
21|5|C|258|21|5

✝ **JOSE SCHILLAGI. - Q. E. P. D. - Falleció el 20-V-1976. -** Sus vecinos: Antonio Miguel Real y flia., Nicolás Ferrer y Sra., Oscar Sánchez y flia. participan con pesar su fallecimiento.
21|5|C|298|21|5

✝ **JOSE SCHILLAGI - Q.E.P. D. - Falleció el 20-V-1976. -** Rufino Miras y Flia. participan con profundo dolor el fallecimiento del padre de su hijo político Raúl e invitan al sepelio de sus restos.
21|5|F|80541|21|5

✝ **JOSE SCHILLAGI - Q.E.P. D. - Falleció el 20-V-1976. -** Enrique Miras y Flia. participan con pesar el fallecimiento del padre de su hermano político Raúl e invitan a acompañar sus restos.
21|5|F|80541|21|5

✝ **JOSE SCHILLAGI - Q.E.P. D. - Falleció el 20-V-1976. -** Catalina C. de Gil y Miguel Gil y familia participan con dolor su fallecimiento e invitan al sepelio de sus restos.
21|5|F|80612|21|5

✝ **JOSE SCHILLAGI - Q.E.P. D. - Falleció el 20-V-1976. -** Vicente y Bartolomé Carrió y sus respectivas familias participan con pesar su fallecimiento e invitan al sepelio de sus restos.
21|5|F|80612|21|5

✝ **JOSE SCHILLAGI - Q.E.P. D. - Falleció el 20-V-1976. -** Frigorífico Lagunita S.A. participa su fallecimiento e invita al sepelio de sus restos.
21|5|F|80612|21|5

✝ **JOSE SCHILLAGI - Q. E. P. D. - Falleció el 20-V-1976 - C. A. S. R. y B. P. -** Gerónimo Cremades y Flia., participan con profundo dolor su fallecimiento e invitan al sepelio de sus restos.
21|5|C|344|21|5

✝ **JOSE SCHILLAGI - Q. E. P. D. - Falleció el 20-V-1976 - C. A. S. R. y B. P. -** Antonio Estelrich y Sra., participan con profundo sentimiento de pesar su fallecimiento e invitan al sepelio de sus restos.
21|5|C|343|21|5

✝ **JOSE SCHILLAGI - Q. E. P. D. - Falleció el 20-V-1976 - C. A. S. R. y B. P. -** Carlos Malnis y Flia., participan su fallecimiento y ruegan elevar una oración por el eterno descanso de su alma.
21|5|C|342|21|5

✝ **JOSE SCHILLAGI - Q. E. P. D. - Falleció el 20-V-1976 - C. A. S. R. y B. P. -** Personal de la Escribanía Schillagi de Herrero participa con profundo dolor el fallecimiento del padre de la escribana e invita al sepelio de sus restos.
21|5|C|326|21|5

✝ **JOSE SCHILLAGI - Q. E. P. D. - Falleció el 20-V-1976 - C. A. S. R. y B. P. -** María Luisa de Camusso, María Elena Camusso de Actis y Flias. participan con profundo dolor su fallecimiento e invitan al sepelio de sus restos.
21|5|C|325|21|5

✝ **JOSE SCHILLAGI - Q. E. P. D. - Falleció el 20-V-1976 - C. A. S. R. y B. P. -** Rafael Herrero y Sra., participan con profundo dolor el fallecimiento del padre de su hija política Olga e invitan al sepelio de sus restos.
21|5|C|361|21|5

✝ **JOSE SCHILLAGI - Q. E. P. D. - Falleció el 20-V-1976 - C. A. S. R. y B. P. -** Los amigos de sus hijos Olga y Dante; Enrique Arnulphi y Sra., Rubén Maestri y Sra., Lorenzo Cuadrado y Sra., José A. Angelelli y Sra., Mario Barrera y Sra., Néstor Morichetti y Sra. Antonio Barnabó y Sra., participan con profundo pesar su fallecimiento e invitan al sepelio de sus restos.
21|5|C|362|21|5

✝ **JOSE SCHILLAGI - Q. E. P. D. - Falleció el 20-V-1976 - C. A. S. R. y B. P. -** Enrique y Agustín Morici y sus respectivas familias participan su fallecimiento e invitan al sepelio de sus restos.
21|5|F|80550|21|5

✝ **JOSE SCHILLAGI - Q. E. P. D. - Falleció el 20-V-1976 - C. A. S. R. y B. P. -** Albino Mestre y Sra., Guillermo Mestre y Flia., Carlos Mestre y Flia., participan su fallecimiento e invitan al sepelio de sus restos.
21|5|C|359|21|5

✝ **JOSE SCHILLAGI - Q. E. P. D. - Falleció el 20-V-1976 - C. A. S. R. y B. P. -** Jorge Marón y Flia., participan su fallecimiento e invitan al sepelio de sus restos.
21|5|C|358|21|5

✝ **JOSE SCHILLAGI - Q. E. P. D. - Falleció el 20-V-1976. C.A.S.R. y B.P. -** Fernando Salvarredi, María P. García de Salvarredi, Guillermo D. Cardozo, María Isabel Salvarredi de Cardozo, Fernando Jerónimo y Ricardo Salvarredi participan con hondo pesar su fallecimiento e invitan a acompañar sus restos.
21|5|C|286|21|5

✝

DOMINGO ANGEL SCOLARO
Q. E. P. D.
Falleció el 20-V-1976
C. A. S. R. y B. P.

Su esposa Sa Lume de Scolaro; hijos: Norma y Fabián; padres: Antonia María de Scolaro y Juan Scolaro; hermano: Ricardo Scolaro; hermana política, tíos, primos, sobrinos y demás deudos participan su fallecimiento e invitan al sepelio que se eefctuará hoy, a las 16.30 en el cementerio de Guaymallén. Casa mortuoria: Pedro P. Segura y Damián Hudson, San José, Gllén. Servicio Cochería San Miguel.
21|5|C|361|21|5

✝

MARGARITA SINO DE
ARNAUDO
Q. E. P. D.
Falleció el 19-V-1976

Sus hijos: José, Juan, Catalina, Justina, Santiago, Jorge y Margarita Arnaudo; sus hijos políticos: Rosa Malla, Oscar Escudero, Osvaldo Castillo, Ana Chaves, Jorge Castillo, primos, sobrinos, nietos y demás familiares, participan con pesar su fallecimiento e invitan al sepelio de sus restos hoy,

Mercado de Valores

El Mercado de Valores de Mendoza operó ayer por un monto de $ 42.367.546.30; registrando los siguientes cierres:

V.N.A. 1ª serie, $ 2.716,10; V.N.A. 2ª serie, $ 1.579,10; V.N.A. 3ª serie, $ 517,00 y V.N.A. 4ª serie, $ 330,10.

El Fondo Cuyano de Inversión cotizó ayer la cuota parte en $ 13.5106. La anterior fue de 12.5630.

Estado del tiempo

MAXIMA: 16,0ºC
MINIMA: 1,2ºC

El Observatorio Meteorológico Regional informó que la temperatura máxima registrada en El Plumerillo fue de 16 grados a las 14.25; la mínima se anotó a las 7.10 con una marca de 1,2 grados.

El pronóstico para hoy anticipa, poca nubosidad, con heladas parciales.

Dodge MESCHINI
RIOJA 1448 - Tel. 250800 - MZA.

Juan B. Accossatto
Q.E.P.D.
Falleció el 25-IV-76

Sus familiares agradecen profundamente a médicos y enfermeros auxiliares del Policlínico Ferroviario de San Rafael, de quienes han recibido una cordial y esmerada atención durante su internación; como así también a todas aquellas personas que de una forma u otra han testimoniado su apoyo en tan tristes momentos.

21|5|F|81004|21|5

¡Gracias!
Espíritu Santo
POR LA GRACIA RECIBIDA
E. L. de B.
21|5|F|80881|21|5

¡Gracias!
Espíritu Santo!
POR LA GRACIA RECIBIDA
I. P. de de C.
21|5|C|177|21|5

¡Gracias!
Espíritu Santo
POR LA GRACIA CONCEDIDA
Roxana J. A.
21|5|C|191|21|5

San Luis

Reunión entre gobierno y abogados y procuradores

SAN LUIS. — A solicitud de los Colegios de Abogados y de Procuradores de esta capital y de la ciudad de Villa Mercedes, el ministro de Gobierno, vicecomodoro (RE) Dardo Eugenio Ferreyra, mantuvo una prolongada reunión con los doctores César Zucco y Héctor Closas, de Villa Mercedes y Ricardo Véliz, Elías Rachid Haydar, Raúl Alberto Rodríguez, Carlos Deluiggi, Carlos Cacace, Julio César Agundez y el procurador Alfi Menéndez, de San Luis.

Durante el transcurso de esta reunión que se desarrolló por espacio de dos horas en el despacho del ministro Ferreyra, los visitantes expusieron la necesidad de que las vacantes producidas en el Poder Judicial sean cubiertas con abogados residentes en la provincia. Otros de los temas abordados entre los atinentes al Foro, estuvieron relacionados con la confección de un proyecto de modificación a la Ley Orgánica de Tribunales; la ordenación del texto de la Ley de Colegiación de Abogados y Procuradores; la necesaria modificación de la Ley de Aranceles y el pago de los recursos de origen fiscal para los Colegios.

Al respecto, el ministro prometió estudiar los asuntos expuestos y les solicitó a su vez, el examen de un proyecto de creación de Fiscalía de Estado elaborado por la Asesoría de Gobierno y cuya copia les entregó oportunamente. Asimismo, solicitó a los profesionales reunidos, le hicieran llegar por escrito las modificaciones que los Colegios proponían a la Ley Orgánica de los Tribunales para su correspondiente estudio

Reunión de ministros de educación habrá el 26

SAN LUIS. — Como consecuencia de la reunión de ministros de Educación de todo el país, realizada el pasado 10 de mayo en la Capital Federal, quedó constituido un comité ejecutivo que preside el ministro de Educación de la Nación, profesor Ricardo Pedro Bruera e integran los representantes de las zonas Norte, Centro, Litoral, Cuyo y Sur.

Al respecto, el titular de la cartera de Educación de Mendoza y representante de la zona Cuyo, coronel Juan Esteban Echazu, ha organizado una reunión zonal que tendrá lugar el próximo 26 de mayo en la provincia de San Juan.

En el transcurso de estas deliberaciones serán elaboradas las conclusiones sobre la coordinación y acción nacional y provincial en la materia. También en esta ocasión se confeccionará un proyecto con los objetivos y finalidades de la futura ley de Educación. Otro de los temas a considerar en esta reunión será el referido a la situación actual en materia de edificios escolares.

Cabe consignar que las conclusiones que resulten de estas deliberaciones, se llevarán al seno del organismo central como puntos de vista de la situación que al respecto existe en las provincias de Mendoza, San Juan y San Luis, las que conforman a la zona Cuyo.

Actividades culturales en la Casa de San Luis

SAN LUIS. — La Casa de San Luis en Buenos Aires, con un acto cumplido en el museo Mitre de la Capital Federal, inauguró sus actividades culturales correspondientes al presente año. En la oportunidad el historiador Reynaldo Pastor, coincidiendo con la recordación del aniversario del héroe puntano, disertó sobre "La inmarcesible gloria de Pringles", destacando la personalidad, actuación militar y el significado de su lucha.

El acto contó con la asistencia del subsecretario de Asuntos Políticos del Ministerio del Interior, comodoro (RE) Adolfo González Albarracín; la esposa del gobernador de San Luis, señora Lidia Esther Carrota de Capitán; el ministro de Obras y Servicios Públicos, arquitecto José María García; el director presidente en la Casa de San Luis, comodoro (RE) Luis Añel; los presidentes de la Academia Nacional de la Historia y de la Institución Alberdi; directivos del Círculo de Aeronáutica, del Centro Puntano y de la Asociación Amigos de San Luis, Amigos de Merlo, representantes de casas de provincias y de delegaciones de gobiernos provinciales en la Capital Federal, invitados especiales y público en general.

Para referirse a los planes que en materia de cultura ejecutará la repartición en 1976, usó de la palabra el comodoro Añel, quien de esta manera dejó inaugurados los mismos. Por otra parte anunció la realización de conferencias, debates, mesas redondas, etc. las que tendrán por finalidad lograr una amplia difusión de la provincia y sus posibilidades de progreso.

Finalmente, el director en la Casa de San Luis presentó al historiador Reynaldo Alberto Pastor.

En defensa de la producción de cebollas

SAN LUIS. — La dirección de Agricultura de la provincia, a través de su departamento técnico, hizo saber que, durante el desarrollo del cultivo de la cebolla, puede ser atacado por un insecto denominado Trips.

Este insecto causa grandes pérdidas en los cultivos; las características más sobresalientes que presentan las plantas atacadas, se las detecta cuando se observa el color plateado que toma la hoja, además daña la flor y en algunos casos llega a dañar los bulbos, lo que acarrea como consecuencia el lento desarrollo, el bajo rendimiento, detiene el crecimiento e incluso llegan a ocasionar la muerte de la planta.

El trips, es un insecto pequeño que mide de 1 a 1,5 cm. y se alimenta de los jugos saviales de algunos vegetales, rasgando con su aparato bucal los tejidos de las hojas, brotes tiernos, flores, frutos y bulbos. Entre los vegetales que prefieren atacar se menciona además de cebolla y ajo, coliflor, alfalfa, arveja, poroto, haba, tabaco, tomate, melón, rosal, margarita, gladiolo y frutales.

Los trips se pueden combatir con insecticidas clorados y fosforados por ser muy sensibles a estos productos; esto se debe realizar cuando se notan los primeros ataques en las plantas, pudiendo aplicarse pulverizaciones con Parathion al 25% polvo mojable 100 gramos por hectolitro de agua.

En plantas florales y ornamentales, se aconsejan pulverizaciones con DDT al 50% polvo mojable a razón de 250 gramos por cada 100 litros de agua, repitiéndose el tratamiento a las dos semanas.

San Rafael

Pulgón verde: INTA aconseja su eliminación en invierno

SAN RAFAEL. — La Agencia de Extensión Rural del INTA ha dado a conocer detalles del ciclo biológico del "pulgón verde" del duraznero y recomendando la eliminación de los huevos invernales, como una manera muy eficaz para poder controlar esta plaga, tarea que resulta luego un tanto difícil de hacer en la primavera, cuando parasitan en los brotes tiernos del duraznero.

Al respecto destaca que el duraznero y en menor importancia el ciruelo y damasco, son los huéspedes primarios del "pulgón verde", durante el invierno y primavera, mientras que algunas malezas y hortalizas se constituyen en huéspedes secundarios o intermediarios durante el verano.

El grupo de pulgones que en otoño se observa sobre la hoja del duraznero, está compuesto por dos tipos de insectos: uno (los menos) son las hembras aladas que retornan desde las malezas y hortalizas donde pasaron el verano, mientras que el otro (los más) son pequeños pulgones hembras, sin alas, de color pardo rojizo, nacidas de las anteriores por partición directa, sin intervención del macho (partenogénesis). Estas hembras se caracterizan por ser todas sexuadas, es decir que, a diferencia de sus progenitoras, son capaces de poner huevos fértiles.

Cuando las hembras sexuadas han llegado a su madurez, se dirigen hacia las yemas y grietas de la corteza de la planta. Coincidentemente con este desplazamiento, se produce el arribo de pulgones machos y comienza el acopiamiento entre ambos. Poco después las hembras fecundadas depositan de uno a cinco huevos en el mismo lugar en que se hallan alojadas, denominándose a estos huevos "invernantes". Este tipo o forma de resistencia en que el pulgón pasa el invierno fue descubierta por técnicos de la Estación Experimental del INTA de La Consulta.

Con los primeros calores en primavera, eclosionan esos huevos, dando nacimiento a pulgones machos y hembras los que son capaces de multiplicarse en gran cantidad, ya no a través de huevos, sino por partenogenesis, provocando el enrulamiento de las hojas del duraznero.

La cura de invierno resulta más práctica, económica y segura, y estará dirigida específicamente a la destrucción de los huevos invernantes. Para ello la Agencia de Extensión aconseja efectuar un tratamiento, apenas caídas las hojas y hasta julio, utilizando cualquiera de los siguientes remedios ovicidas: 750 c.c. de Gebutox (40 por ciento) u Ovitrix (40 por ciento) por cada cien litros de agua, debiendo mojar bien todas las ramas del árbol.

Se ha advertido que los remedios señalados son tóxicos para las personas y animales, debiendo adoptarse las máximas precauciones en su manipuleo. Tampoco se aconseja en montes con abonos verdes o cultivos hortícolas intercalados.

Educacionales

Escuela 432 "Manuel A. Sáez" SAN RAFAEL. — Alumnos del Club de Niños Periodistas de la escuela visitaron al comisionado municipal y a la inspectora regional para invitarlos a los actos que se cumplirán en la escuela, en celebración de la fecha patria. A ambos funcionarios hicieron entrega del programa de actos y de una escarapela donada por el club de madres.

Inspección Regional Sur. — Ha comunicado a los directores de las Secciones "A", "B" y "C" que deben enviar, con la mayor urgencia, informe sobre estado de los locales, en los casos que ellos sean alquilados o cedidos. También harán saber las necesidades más urgentes de bancos, armarios, escritorios, mesitas y sillitas para jardín de infantes.

Horas de cátedra. — Hoy, a las 10, en la Escuela de Bachillerato Técnico Agrario "Pascual Iaccarini" se ofrecerán, con carácter de remplazante, tres horas de geografía, de 2º año 1ª división; tres horas de geografía, de 3er. año 1ª división y dos horas de geografía de 4º año 1ª división y con carácter interino, en tercer llamado, tres horas de hidrología agrícola de 6º año 2ª división. Los interesados deben presentarse con certificados de buena salud y de buena conducta y con el bono de tabulación, para las horas remplazantes y carpeta de antecedentes en las cátedras interinas.

Suplencia. — Hoy a las 19.30; la Escuela 26-N "7 de Caballería", que funciona en el local de la Escuela "Comandante José A. Salas", de Cuadro Nacional, ofrecerá una suplencia de maestra de grado a partir del máximo puntaje.

Entidades Diversas

Guardería infantil Nº 5 "Margarita V. de Herrero". — SAN RAFAEL. — En una asamblea realizada en el establecimiento, fue renovada la comisión cooperadora, la que ha quedado así integrada: presidenta, Ana Prados de Ruiz; vicepresidenta, Angela de Torti; secretaria, María de Ruiz; prosecretaria, Norma H. de Cianci; tesorera, Olga M. de Innocenti; protesorera, Rosa de Taboas; seis vocales; secretaria de prensa y difusión, María de Pozo; revisoras de cuentas, Pierina Sacomani y María de Camacho y asesora, Elena de Viñolo.

Vacantes en la Banda de Música de la Policía

SAN RAFAEL. — Existen vacantes para cubrir en la Banda de Música de la Unidad Regional II de Policía.

Los interesados deberán tener una edad máxima de 25 años y el servicio militar cumplido, pudiendo recabar mayores informes en calle Las Heras 536, en horario de 8,30 a 12, en días hábiles.

Municipales

Citación a frentistas. — A fin de considerar la iniciación de los trabajos de hormigonado, la Municipalidad ha citado para que concurran a la secretaría de Obras Públicas, en horario de oficina o por la tarde, de 18 a 20, a los frentistas de los siguientes lugares: Pasaje México, calle Las Heras, entre Fray Luis Beltrán y Alberdi; Comandante Torres, desde Ortiz de Rosas a Suipacha; Perú, desde 3 de Febrero a Lugones; Lugones, entre Santa Fe y Montecaseros, y San Luis, desde Saavedra a Castelli.

Malargüe

Celebración de la fecha patria en el departamento

MALARGUE. — La Comisión Permanente de Festejos, que preside el comisionado militar, comandante principal Humberto Sebastián Kadomoto, ha dado a conocer el programa de actos con que se celebrará en el departamento la fiesta patria del 25 de Mayo.

Los actos se iniciaron el 18, con charlas alusivas a la fecha que se conmemora, auspiciada por las escuelas de la localidad y por Radio Municipal.

El 23, en las instalaciones del Club Hípico Malargüe, se realizará un festival hípico, a partir de las 14, a beneficio de la repetidora de TV y el 24 a las 21,30, en los salones del Club Social San Lorenzo, se realizará una peña folklórica organizada por la Cooperadora del Instituto Secundario Malargüe.

Actos centrales

Las actividades del día 25 comenzaran a las 7, con una salva de bombas; a las 11, solemne tedéum en la iglesia Nuestra Señora del Rosario.

Autoridades, delegaciones escolares y pueblo se concentrarán a las 11,20 en la plaza General San Martín, donde se procederá al izamiento de la bandera, mientras el Coro Municipal entonará la canción Aurora; Himno Nacional Argentino; colocación de ofrendas florales; palabras alusivas por la directora de la Escuela Nº 533 "Teniente coronel Rufino Ortega", señora Rita Aída Poblete de Lafargue; palabras del comisionado militar, comandante principal, Humberto Sebastián Kadomoto.

En horas de la tarde, se cumplirán los siguientes actos: a las 13, festival de destreza criolla, en avenida Rufino Ortega, organizado por el Centro Tradicionalista Malal-Hue y Club Hípico Malargüe; a las 14,30, función cinematográfica gratuita, ofrecida por el Club Volantes Unidos y Comuna de Malargüe y habrá también un reparto de golosinas a cargo de la mutual de Fábrica Grassi; a las 18, acto de arriar la bandera a cargo del Escuadrón 29 de Gendarmería Nacional y Seccional 24 de Policía.

Finalmente se ha previsto un acto cultural, el que se realizará en la Escuela "Rufino Ortega", organizado por ese establecimiento y con la participación del Instituto Secundario Malargüe.

General Alvear

Comisionado militar en la Comuna asumió

GENERAL ALVEAR. — Asumió el cargo de comisionado militar del departamento, el suboficial mayor Oscar Sebastián García Vila, el que remplaza en esas funciones al comandante de Gendarmería José Norberto Pedroso.

El suboficial mayor García Vila, fue puesto en funciones por el jefe de la subárea 3315, mayor Luis Faustino Suárez en una sencilla ceremonia que se cumplió en la Municipalidad de ese departamento.

Departamentales

Maipú

Otorgan vigencia permanente al Código Tributario

MAIPU. — Por decreto número 300 del gobierno de la provincia el comisionado de la Municipalidad de Maipú ha sido autorizado a otorgar vigencia permanente al Código Tributario aprobado por el artículo 1º del decreto 336 del 6 de junio de 1975.

Asimismo ha sido autorizado también para dictar la ordenanza tarifaria anual para el ejercicio 1976, con efecto para las tasas y derechos anuales a partir del 1º de enero, conforme al proyecto enviado oportunamente.

También se ha facultado al comisionado municipal para ampliar en 30 días el plazo para pagar con descuento las tasas y derechos anuales, contados a partir de la fecha de puesta en vigencia de la ordenanza tarifaria anual para el año 1976.

Necrología

Humberto Antonio Quiroga. MAIPU. — A los 32 años de edad, víctima de un accidente, dejó de existir el señor Humberto Antonio Quiroga, oriundo de Rodeo del Medio. Su muerte enluta a familiares y amigos, que lo recordarán como un hombre emprendedor, dueño de las virtudes que hacen a los seres de respetabilidad.

El señor Quiroga cursó sus estudios primarios en el Colegio Don Bosco, de su distrito natal, y luego efectuó estudios en la Escuela Industrial "Emilio Civit" y en la escuela de Enfermería del Policlínico Ferroviario. A partir de 1965 trabajó en la Cooperativa Farmacéutica Mendoza, y al momento de su desaparición se desempeñaba como jefe de recepción.

En ocasión del sepelio de sus restos fueron numerosas, como sinceras, las muestras de pesar que ocasionó su deceso.

Luján

Vecinos solicitan se mantenga el servicio de tren

LUJAN. — A raíz de la anunciada suspensión de los servicios de trenes entre esta ciudad y la capital, medida que se concretará a fin de mes, vecinos del departamento realizan distintas gestiones en procura de que sea revelda la disposición, que "afecta sensiblemente a los usuarios en el aspecto económico".

En primer término, los representantes de las uniones vecinales del radio céntrico se entrevistaron con el comisionado municipal, Pascual Mauri, a quien se solicitó su intervención para que sea mediador de los pedidos de los habitantes ante el gobernador de la provincia. Otra delegación está obteniendo firmas de los usuarios interesados en que permanezca el servicio, para elevar un petitorio a las autoridades ferroviarias.

Además en la reunión autoconvocada de las entidades vecinales se dispuso remitir un telegrama al interventor de la empresa Ferrocarriles Argentinos, coronel Luis Humberto Grandinetti, al que se solicitó la posibilidad de suspender la anulación del servicio, "requerido por muchos pasajeros por su bajo costo, en comparación con el transporte automotor, y por la comodidad que representa para quienes tienen que dirigirse por gestiones a las oficinas públicas del Centro Cívico".

Guaymallén

Sociales

Compromiso matrimonial. — CORRALITOS Guaymallén. — El lunes se formalizará el compromiso matrimonial de la señorita Magdalena Cristina Piera con el señor Raúl Bionti. Con tal motivo se realizará una fiesta en la casa de la novia.

Zona Este

La Paz

La deserción de docentes en el nivel secundario

LA PAZ. — De un tiempo a esta parte se viene acrecentando un serio problema que afecta especialmente a la enseñanza en el nivel secundario, y es la falta de personal profesional, idóneamente capacitado para el dictado de cátedras ante el paulatino abandono de docentes que viajan hasta ésta desde Mendoza o San Martín.

El problema se ha ido incrementando como consecuencia del aumento del precio de pasajes o combustibles, que origina un gasto de $ 180.000 por semana para quien deba realizar dos viajes desde Mendoza hasta esta villa, obligación mínima para cada docente, pues aunque solo dicte 3 horas de cátedra, debe hacerlo en dos jornadas.

Este progresivo abandono de docentes, profesionalmente aptos para el dictado de cátedras y la falta total de otros en este departamento y vecinos, origina vacantes incubribles en la mayor parte de los casos dando lugar a reiteradas horas libres y el retraso consiguiente de la enseñanza.

Esta preocupación generalizada entre los padres de los alumnos que asisten a establecimientos secundarios locales al comprobar el resentimiento integral de la formación e instrucción de sus hijos, merece ser atendida muy especialmente por quienes tienen la responsabilidad educativa de la provincia.

San Martín

Notas sociales

Bodas de Oro - SAN MARTIN. — Mañana cumplen sus bodas de oro matrimoniales los esposos señor Alberto Guevara y señora Adela Escudero, motivo por el cual serán agasajados por hijos, nietos y demás familiares.

Bautismo — El lunes, a las 20, en la parroquia de María Auxiliadora de Ingeniero Giagnoni, será bautizado el niño Eduardo Darío Benedetti. Serán padrinos el señor Oscar Jorge Benedetti y la señora Elsa Rosa Pepa de Benedetti.

Primera comunión. — El lunes, en la parroquia de María Auxiliadora de Ingeniero Giagnoni, tomará su primera comunión la niña Cecilia Benedetti.

W
de Bs. Aires

Valle de Uco

Tunuyán

Empresas de la alimentación se deben registrar

TUNUYAN — Comunicó la municipalidad local que los propietarios y/o responsables de fábricas y comercios que elaboren, manufacturen, depositen o vendan productos alimenticios dentro del departamento, deberán concurrir a la oficina de Bromatología - Inspección General para su registro. Con ese objeto se atenderá a los interesados todos los días hábiles en horario de 14 a 16. El plazo para cumplimentar el registro vence el 30 de junio.

Aconsejan sobre precio del álamo por pulgada

TUNUYAN. — Durante el curso de una asamblea convocada por la Asociación de Propietarios de Aserraderos de Mendoza, a la que asistieron alrededor de 40 representantes de otros tantos establecimientos, se aconsejó a los socios y no socios de la entidad abonar valores que no superen los 1.500 pesos por tonelada de álamo criollo.

La medida se adoptó "a fin de poder competir con la madera que se importa y para procurar no abultar aún más los costos de los envases que se destinan para el empaque de fruta y hortalizas".

Según se informó, la Asociación celebrará una nueva reunión en la Sociedad Española de esta ciudad, el 30 del actual. En su transcurso se abordarán temas de gran interés para el sector.

San Carlos

Delegación del Rotary chileno con el comisionado

SAN CARLOS. — En la Comuna de este departamento, el comisionado municipal recibirá hoy a una delegación del Rotary Club de San José de Maipo, Chile, que se encuentra de visita y cuya actividad en la Argentina coincide con la de los actos celebratorios de nuestra fecha patria. Los rotarios han sido declarados huéspedes de honor por la Municipalidad.

Notas Sociales

Casamiento. SAN CARLOS.— Mañana a las 21, en la iglesia de San Juan Bosco, de Eugenio Bustos, se bendecirá el enlace de la señorita María Coronel y el señor Bernardo Luis Molina. Serán testigos la señorita María Nidia Acevedo y el señor Juan Guillermo Molina. Como padrinos se desempeñarán: por la novia, el señor Jorge Rubén Suárez y la señora Carmen Molina de Suárez; y por el novio, el señor Luis Aníbal Suárez y la señora Dolores Guiñazú de Suárez.

AVISOS FUNEBRES

SEPELIOS

✝ **JUANA CULTRERA VDA. DE RUSSO. - Q.E.P.D. - Falleció el 20-V-76. - C.A.S.R. y B.P. -** Sus hijos: María, Catalina, Concepción, José y Rosa; sus hijos políticos: Elías Alanis, Antonia Gallardo y Juan Caperón; sus nietos: Ricardo (ausente), Miguel, Rosa, Esteban e Isabel (ausente), José (ausente), Ana y Beatriz; Daniel, José y Marcelo; Luis, Miriam y Liliana; sus nietos políticos: Fresia (ausente), Armando, Dina y Jorge (ausente), Iris (ausente), Mary y Hugo, bisnietos y demás deudos, participan su fallecimiento e invitan al sepelio hoy a las 16, al cementerio de la Capital. Casa mortuoria: Gomensoro 2400 San José. Servicio: Empresa Augusto Américo Zapata. Godoy Cruz 516. San José.
21|5|F|80521|21|5

✝ **Ing. agrónomo JULIO CESAR GATICA - Q.E.P.D. - Falleció el 20-V-1976 -** Su tía Sara D'Angelo de Gatica; primos Jorge, Félix, Héctor Gatica y familias participan con profundo dolor el fallecimiento de su querido sobrino y primo e invitan al sepelio de sus restos en el cementerio de la ciudad de San Rafael.
21|5|C|349|21|5

✝ **JULIO GATICA. - Q.E.P.D. - Falleció el 20-V-76. -** Carmen Carceller e hijo, Mario Giolello y Flia. y Luis Ghiotto y Flia., participan con dolor su fallecimiento.
21|5|F|80530|21|5

✝ **EUFEMIO SALINAS. - Q.E.P.D. - Falleció el 20-V-1976.** Su esposa, Margarita Rivas; sus hijas: Margarita, Silvia y Julia; su hijo político, Roberto Vázquez; sus nietos: Bruno Adrián, Gisela Lorena y Vanesa Abigail Vázquez, participan con profundo dolor su fallecimiento e invitan al sepelio de sus restos, hoy a las 11 horas, al cementerio de San Rafael. Casa de duelo: Godoy Cruz 139. San Rafael.
21|5|F|80604|21|5

✝ **DIEGO RODRIGUEZ. - Q. E. P. D. - Falleció el 19-V-76. - C.A.S.R. y B.P. -** Su esposa: Andrea Herrera; tíos, primos, sobrinos y demás deudos, participan su fallecimiento e invitan al sepelio hoy a las 15 y 30 en el cementerio de Guaymallén. Casa de duelo: Patricias Mendocinas 1439. San José. Servicio: Boschin Hnos. Villa Nueva.
21|5|F|80551|21|5

✝ **JUANA CULTRERA VDA. DE RUSSO - Q. E. P. D. - Falleció el 20-V-1976 -** Adela Sartorio Vda. de Caperón, hijos Alfredo E. Caperón, Pedro A. Caperón; hijas políticas: Victoria Gorri y Mercedes Aguilera, participan con profundo dolor el fallecimiento de su consuegra e invitan al sepelio de sus restos.

PARTICIPACIONES

✝

ROSARIO DIGREGORIO
Q. E. P. D.
Falleció el 13-V-1976

Carlos Alessandro y Flia., Gregoria Digregorio e hijos, participan el fallecimiento de su querido "Saro", acaecido en la Capital Federal, e invitan a una misa que se hará rezar próximamente.
21|5|F|67472|21|5

✝ **PEDRO A. PEREYRA - Q.E.P.D. - Falleció el 19-V-1976 -** Juan Micucci y familia participan con pesar su fallecimiento y

✝ **PEDRO A. PEREYRA - Q.E.P.D. - Falleció el 19-V-1976 -** Juan F., Francisco F., Raúl S. y Julio A. López y sus respectivas esposas, participan con dolor su fallecimiento y que sus restos fueron inhumados ayer.
21|5|C|199|21|5

✝ **ANDREA VERONICA GARCIA. - Q.E.P.D. - Se durmió en la Paz del Señor el 20-V-1976. -** Sus desconsolados padres: Julia y Miguel García; su bisabuela Georgina Vda. de Cuello; sus desconsolados abuelos: Jorge Cuello (Nono) y Julia Obredor (Nona); su hermanito: Miguelito y sus tíos: Jorge, Carlos y Graciela, participan su fallecimiento y que sus restos fueron inhumados ayer a las 18 horas en el cementerio de Capital. - Casa de duelo: Olegario Andrade 286, ciudad.
21|5|C|122|21|5

✝ **ANDREA VERONICA GARCIA. - Q.E.P.D. - Se durmió en la Paz del Señor el 20-V-1976. -** Sus desconsolados padres: Miguel y Julia; su hermanito, Miguelito; su inconsolable abuela, Ana; sus tíos: Juana y Sansé Paso, Blas y Tobalo, y sus primitos: Gustavo, Miriam, Mariela, Piqui y Gonzalo, participan su fallecimiento y que sus restos fueron inhumados ayer a las 18 horas en el cementrelo de la Capital. - Casa de duelo: Olegario Víctor Andrade 286. Ciudad.
21|5|C|122|21|5

✝ **MIGUEL OCHOA. - Q.E.P.D. - Falleció el 19-V-1976. -** Sus hermanos: Aquileo, Leonor, Florencia, Carlos; sus sobrinos: Martino, María, Rosa y David Ochoa; Miguel, José, Santos, Victorio y Sergio Lescano; sobrinos políticos: Oscar Ponce, Feni Gómez, José Lucero y demás Flres., participan su fallecimiento y que sus restos fueron inhumados en el día de ayer en el cementerio de El Moyano, Junín. Servicio: Cochería Juan Alarcón e hijos, Junín.
21|5|F|80524|21|5

✝ **MIGUEL OCHOA. - Q.E.P.D. - Falleció el 19-V-1976. -** Sus compañeros de trabajo: Armando Chini, Rodolfo Trilla, Hugo Andrada, Ernesto Cáceres, Carlos Alfaro; sus vecinos: Elcira de Ramírez, Angel Ramírez, Mario Giagnoni, Francisco Vasconcelos, y sus respectivas Flias., participan con profundo dolor su fallecimiento y ruegan una oración por el eterno descanso de su alma.
21|5|F|80528|21|5

✝ **JULIO CESAR ALANIZ - Q. E. P. D. - Falleció el 19-V-76 -** Sus hijos: Carlos, Julio Adolfo, José, Blanca, Aníbal, Esther y Omar Alaniz (ausence); hijos políticos Patrocinia Leal, Mario Capuano, Luisa Orten, María T. Fernández, Olinda Amatta, Luis Sosa; sobrinos, nietos, bisnietos y demás familiares participan su fallecimiento y que sus restos fueron inhumados ayer en el cementerio de la Capital. Casa de duelo: Catamarca 1990, Las Heras. Servicio: Cochería Valverde. San Martín 2701, Mendoza.
21|5|C|354|21|5

✝ **BERTA VARELA DE ROMAN. Q.E.P.D. - Falleció el 19-V-76.** Roberto Moyano, Marcos Troncoso, Carlos Holgado, Luis Rodríguez, Bernardo Lichtemberg, participan el fallecimiento de la madre del compañero Manuel Román, Sección Ascensores Hospital Central y que sus restos fueron inhumados ayer en el cementerio de la Capital.
21|5|C|331|21|5

ORACION

✝ **LIDIA RAYA DE TAHA. - Q. E. P. D. - Falleció el 21-V-74** Al cumplirse el segundo año de su desaparición sus familiares

✝ **MERCEDES ARAGUNA DE FRANCO. - Q.E.P.D. - Falleció el 10-VI-1953. - ISIDRO FRANCO. - Q.E.P.D. - Falleció el 15-X-1960. - MERCEDES TERESA FRANCO DE FERREYRA. - Q.E. P.D. - Falleció el 3-V-1962. -** Sus familiares invitan a sus relaciones a la misa que se oficiará el domingo próximo a las 12 horas en la parroquia de Santo Domingo. Favor que agradecerán.
21|5|F|80969|21|5

✝ **MARIANA SANTA NANFRA DE LABBE - Q. E. P. D. - Falleció el 21 - V - 1970. -** Al cumplirse el sexto aniversario de su fallecimiento, su esposo, hijos, hijos políticos y nietos invitan a familiares y amistades a la misa que se oficiará por el eterno descanso de su alma el día 21 del corriente a las 20 hs. en la iglesia de Nuestra Señora de la Merced.
21|5|C|126|21|5

✝ **AMADEO ANTONIO GUARDATTI. - Q.E.P.D. - Falleció el 20-V-75. -** Su esposa e hijos, invitan al funeral que se oficiará en la iglesia de la Santísima Trinidad de Medrano al cumplirse el primer aniversario de su fallecimiento para rogar por el eterno descanso de su alma el 22 a las

RECORDATORIO

✝ **ANGELICA OZAN VDA. DE QUIROGA (Queca) - Q. E. P. D. - Falleció el 21-V-1974.** Al cumplirse el segundo aniversario de su desaparición, su hijo Juan Federico, ruega a quienes la conocieron y estimaron una oración por su eterno descanso.
21|5|C|287|21|5

MISAS Y FUNERALES

✝

VICENTE MUNAFFO
Q E. P. D.
Falleció el 21-V-1975.-

Su esposa, hijos, hijos políticos, nietos y demás familiares invitan a sus relaciones a la misa que para rogar por el eterno descanso de su alma se oficiará hoy, viernes, a las 10, en la iglesia San Miguel Arcángel de Las Heras, al cumplirse el primer aniversario de su fallecimiento. - Atención que agradecerán íntimamente.
21|5|C|995|21|5

CRONICA POLICIAL

Rosario: esclarecen seis secuestros

Los autores obtuvieron un botín superior a los $ 40.000.000

ROSARIO, 20 (NA) — La delegación local de la Policía Federal informó en rueda de prensa, que fueron aclarados seis secuestros cometidos contra hacendados y comerciantes del sur de la provincia, y que tales hechos delictivos permitieron a los delincuentes —seis de ellos detenidos— obtener un botín superior a 40 millones de pesos (4 mil millones de pesos m/n.).

La banda actuaba desde 1973 en Venado Tuerto y Maggiolo, una importante y rica zona agrícola ganadera, y sus actividades fueron descubiertas al tomar conocimiento de algunos detalles de los hechos, personal de Seguridad Federal en Buenos Aires, que centró su atención en varios individuos que hacían ostentación de una vida disipada. Desde Capital Federal viajó a Rosario una brigada de seguridad que, en colaboración con efectivos de la delegación local de la Policía Federal, inició las investigaciones que se vieron en muchos casos dificultadas por el temor de los propios damnificados que se negaron a denunciar los hechos o a facilitar detalles para capturar a los secuestradores. Hace 20 días, aproximadamente, se logró determinar la identidad de algunos de los miembros de la banda, que rápidamente fueron detenidos. Se trata de Juan Fernando Maillo, de 37 años, casado, sin profesión, Oscar Toffolo, de 23, casado, comerciante, José Rodolfo Gajón, de 47, comerciante y Martín Mauricio Drucret, de 42, comerciante, todos domiciliados en Venado Tuerto.

Se hacían pasar por extremistas

A estos cuatro, se agregan Carlos Aronica, detenido en Córdoba por otros delitos y Alberto Seguetti, apresado en Rosario. La banda se titulaba integrante de una organización terrorista declarada ilegal en 1973 y tras cobrar los rescates continuaba atemorizando a sus víctimas para impedir que denunciaran lo ocurrido.

Seis son los casos de secuestro que han sido comprobados, estimándose que habría otras víctimas, por lo que los funcionarios de la Policía Federal solicitaron a quienes tengan antecedentes de la actividad de la banda, lo comuniquen de inmediato.

Los nombres de las víctimas no se darán a conocer por razones de seguridad y secreto del sumario. Se indicó, que pudo comprobarse que las víctimas eran mantenidas en fincas de la zona Sur de Santa Fe, colocadas sobre una cama, atadas de pies y manos y con los ojos vendados.

Uno de los secuestrados —se expresó—, un industrial, permaneció casi un mes en poder de los delincuentes que, en principio, exigieron 10 millones de pesos nuevos de rescate, pero finalmente transaron en un millón. Los rescates, en su mayoría, eran pagados por familiares de las víctimas, que llevaban el dinero a sitios descampados de la zona rural de Venado Tuerto. Se informó, asimismo, que las actuaciones están a cargo del juez federal, doctor Pedro Alegría Cáceres, y que continúan las diligencias para aprehender a otros integrantes de la banda que están prófugos.

Un ciudadano boliviano murió al ser embestido

Un ciudadano boliviano falleció en el Hospital Central minutos más tarde de haber sido atropellado por un vehículo, en la autopista Panamericana, en jurisdicción de Villa Nueva.

La víctima habría sido identificada como Diego Rodríguez, sin domicilio fijo, quien fue embestido por el Rastrojero guiado por Sergio Alberto Gómez, a la altura del paraje denominado Tapón Moyano.

En un día fueron controlados 5.089 vehículos

Personal de las divisiones de tránsito de la Policía de Mendoza, afectados al operativo vial que se realiza en todo el ámbito provincial, controlaron 5.089 vehículos en la jornada

en las sedes habilitadas a tal efecto por las unidades regionales.

Estas cifras se completan con las siguientes: vehículos emplazados a efectuar reparaciones o completar dispositivos de seguridad, 132; boletas confeccionadas, 667 y automotores secuestrados, 437.

De las unidades incautadas, 82 lo fueron por carecer sus propietarios del pago de la patente 1975; 30 por no tener las luces requeridas; 50, por falta del registro del conductor; 172, por circular con escapes en malas condiciones; 37 por estacionamiento indebido; 16 por maniobras prohibidas; 9 por tener las cha-

U. J. E. M. VI.

Unión Judiciales, Estatales y Magisterio para la Vivienda

Asamblea General Extraordinaria - Barrio Jardín Norte

El consejo directivo de U. J. E. M. VI., convoca a ASAMBLEA GENERAL EXTRAORDINARIA para el día 22 de mayo de 1976, a las 9.30 hs., en el salón de la Asociación Mutual de Suboficiales y Agentes de la Policía de Mendoza, sito en calle Pueyrredón 372 de ciudad, con el objeto de tratar el siguiente. ORDEN DEL DIA:

1º — Lectura y consideración del acta de la asamblea anterior.
2º — Designación de por lo menos dos (2) asambleístas para que juntamente con el presidente y secretario suscriban el acta.
3º — Informe sobre la suspensión de la asamblea de fecha 26 de marzo de 1976.
4º — Pedido de asamblea por un grupo de adjudicatarios; consideración situación de algunos adjudicatarios.
5º — Informe actualizado de gestiones cumplidas ante organismos nacionales y provinciales (Banco Hipotecario Nacional, Gas del Estado, Obras Sanitarias, Dirección de Tránsito y Transporte, Irrigación, Intervención Federal y otros.
6º — Próximas entregas de viviendas y estado de las restantes.
7º — Gastos de administración (Resolución Nº 18 del Consejo Directivo) y llenado de documentación, requisitos del Banco Hipotecario Nacional (Resolución Nº 19 del Consejo Directivo).
8º — Situación de adjudicatarios cuyas viviendas ya fueron entregadas y no se encuentran habit

EN SAN MARTIN

BPS

Banco de Previsión Social

INAUGURA SU MODERNO y FUNCIONAL EDIFICIO

ADHIEREN CON JUBILO y FORMULA
FERVIENTES DESEOS DE PLENOS EXIT

ELECTRICIDAD - ENCENDIDO
CARBURACION - BOMBA DE NAFTA
LINEA COMPLETA DE REPUESTOS
"ELECTRIC - AUTOMOTOR"
de Garro y Palermo
ALTE. BROWN 376 - GRAL. SAN MARTIN (MZA.)

SONIDO PROFESIONAL
PROMENTEL
S. R. L.
ESTUDIO DE MUSICA FUNCIONAL
BALCARCE 67 - SAN MARTIN - TEL. 22456

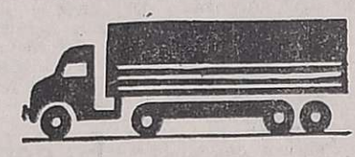

TRANSPORTE
"TARQUINI"
PIROVANO 151
GRAL. SAN MARTIN (Mza.)

de ALDO J. TARQUINI

CORRALON
"LAS BOVEDAS"
RUTA 7 y CARRIL MONTECASEROS
TEL. 22535 - GRAL. SAN MARTIN (Mza.)

Adhiere jubilosamente a la inauguración del moderno edificio del BANCO DE PREVISION SOCIAL augurándole que los éxitos acompañen su importante trayectoria!!

TALLER **DIESEL** TORNERIA
"DON JULIAN"
de TOMAS PEREZ
L. N. ALEM 325 - TEL. 21318
GRAL. SAN MARTIN (MZA.)

CAFE - CONFITERIA
EL MOLINO
de Eugenio Albino Innocente

El lugar ideal para su ameno diálogo, su reunión social o sus charlas de negocio.

BOULOGNE SUR MER 78 - SAN MARTIN
(Centro Comercial Echesortu y Casas)

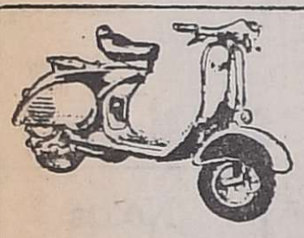

Casa
"GOMEZ"
"TODO PARA MOTOS Y MOTONETAS"
RESPUESTOS Y ACCESORIOS EN GENERAL
VENTAS POR MAYOR Y MENOR
SERVICIO MECANICO Y TORNERIA
BALCARCE 289 - TEL 22316
GRAL. SAN MARTIN (MZA.)

ESTACION DE SERVICIO
AUTORIZADA Y. P. F.
"LA COLONIA"
de EDUARDO Y MANUEL URRUTIA
LAVADO
ENGRASE
REPRESENTANTE BATERIAS "VARTA"
LA COLONIA - TEL. 22292 - JUNIN - (Mza.)

PANIFICADORA
CARRE
de Wilfredo Gutiérrez e Hijos

PATRICIAS MENDOCINAS 139 - TEL. 21798
GRAL. SAN MARTIN (Mendoza)

TOMAS THOMAS 80
Su Agencia de la Suerte!!!
QUINIELA OFICIAL
Tomás Thomas 80 - Tel. 22187 - San Martín (Mza.)

BOCCIGAS
Este Invierno, su farrafa!!
Thomás Thomas 70 - Tel. 22187 - San Martín (Mza.)

ADHESION
Pizzería
MAYO
Y
Súper Parrillada
LA VENDIMIA
de RUIZ y GRILLI

TRANSPORTE
HERNANDEZ HNOS.
CARGAS EN EQUIPOS FRIGORIFICOS
A MEDIANA Y LARGA DISTANCIA
BELGRANO 580 - TEL. 21169 -
GRAL. SAN MARTIN (Mza.)

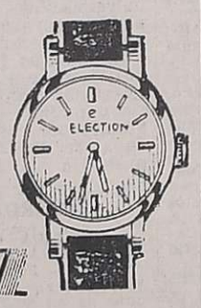

JOYERIA Y RELOJERIA
MARTINEZ
25 DE MAYO 126
GRAL. SAN MARTIN (Mza.)

Casa
SALVADOR FAZIO
VENTA DE NEUMATICOS
Y TRANSPORTE DE VINO A GRANEL
BALCARCE 79 - TEL. 21211 - GRAL. SAN MARTIN (Mza.)

SODA
"ALMARAZ"
T.E. 22310 - GRAL. SAN MARTIN (Mza.)

TORNERIA
La casa de las poleas
POLEAS EN TODAS MEDIDAS Y SECCIONES, CHASIS PARA MOTORES ELECTRICOS. REPARACIONES EN Gral.
de MARTIELLI y MOYANO
SARMIENTO 456 - Gral. SAN MARTIN (Mendoza)

ALMACEN Y CORRALON
"PEDRO MOLINA"
DE HERMOGENES LUCERO
REPARTO A DOMICILIO
PEDRO MOLINA 176/80 - TEL. 22234
GRAL. SAN MARTIN (MZA.)

PERFUMERIA
Marina
de YOLANDA IRMA PRIANO
La primera y más surtida en la Zona Este...
MUEBLES Y ACCESORIOS PARA
SALON DE PEINADOS
25 DE MAYO 186 - TEL. 22804
GRAL. SAN MARTIN (MZA.)

ELECTRICIDAD
"ADARO"
RUTA 7 KM. 1035 (Frente a B. San Pedro)
GRAL. SAN MARTIN (Mendoza)

CUHEITO HNOS. e IMBURGIA
TALLER DE INSTRUMENTAL DE TABLERO
Y AUTO RADIOS EN GENERAL
AVENIDA Nº 5 - BARRIO JARDIN LOS ANDES
GRAL. SAN MARTIN (MENDOZA)

PARRILLADA Y RESTAURANT
«ALBIRROJO»
de GIROLA HNOS.
LAVALLE esq. C. NACIONAL - TEL. 21633
GRAL. SAN MARTIN (MZA.)

La Casa del Carpintero
DE MIGUEL PANTONE
HERRAJES
LUSTRES
VELEZ SARSFIELD 272 - TEL. 21208
GRAL. SAN MARTIN (MZA.)

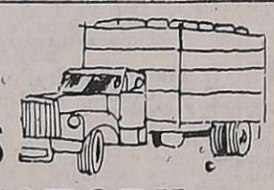

TRANSPORTES
"DON HECTOR"
DE HECTOR LIZANA
Calle 2 Nº 271 - B. O'Higgins - Tel. 22259
GRAL. SAN MARTIN (MZA.)

ADHESION
COCHERIA MILIO
LAS HERAS 301 - TEL. 21756
GRAL. SAN MARTIN (MZA.)

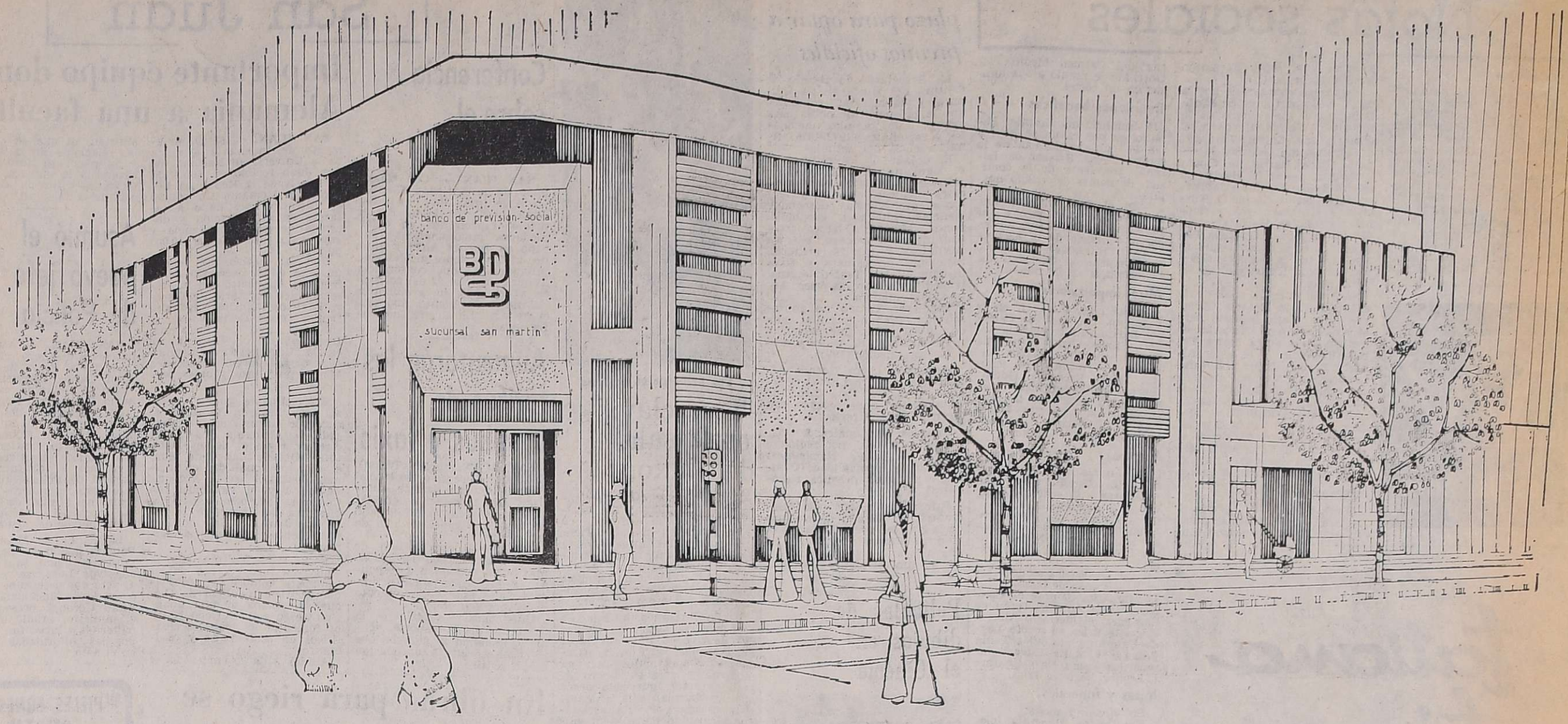

ALVEAR y BALCARCE

CIUDAD DE GRAL. SAN MARTIN MZA.

AGUAS GASEOSAS
Productos "NORA" "QUILMES"
"VILLAVICENCIO" - "CRUSH"

de ALFREDO BLAS GONZALEZ

Nogués 274 - Tel. 21101 - Gral. San Martín (Mza.)

CASA TIRULANA PRESENTA LA SUPERTEJEDORA

Lady Tricot
MEMORAMA

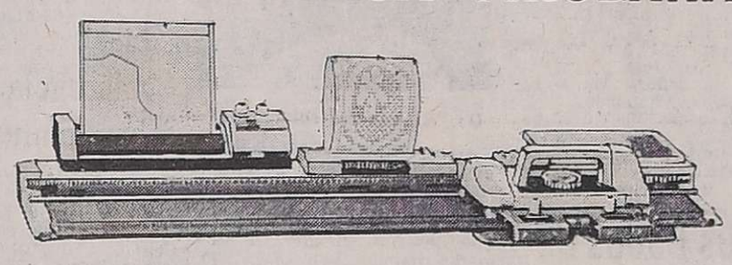

Calcula y modela de memoria con su revolucionario
radar-master

CASA TIRULANA
CONCESIONARIO AUTORIZADO
"WANORA"
PARA LA ZONA ESTE DE MENDOZA
Disponemos de diversos tipos de lanas:
CASHMILON - MERINO - BREMER
SHETLAND y otras marcas
Gran surtido de colores
VENTA POR MAYOR Y MENOR
VISITENOS..! Y GANE!!
Pueyrredón y Moreno - Gral. San Martín (Mendoza)

CALZADOS
La Reina
de JUAN CARLOS GARRIDO
BALCARCE Y SARMIENTO - TEL. 22520
SAN MARTIN (MENDOZA)

TINTORERIA "JUNIOR"
DE ANGEL PARRINO
LIMPIEZA A SECO
DEFENSA 75 - TEL. 21304 - LA COLONIA
GRAL. SAN MARTIN (MENDOZA)

AUTOSERVICE
CARRERA y FANIN
VIAMONTE y MORENO - TEL. 21942
GRAL. SAN MARTIN - MENDOZA

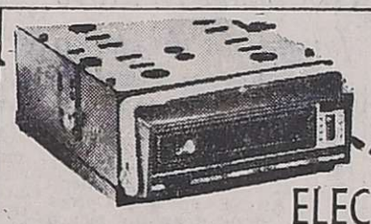

RADIO ELECTRONICA
RAUL VALENTE
AUTO RADIOS CAR STEREOS
VENTA - COLOCACION - SERVICE
Espejo 464 - Tel. - 22902 - Gral. San Martín (Mza.)

MENOR CONSUMO DE
NAFTA...!
MAS PIQUE ?
MECANICA ROSSI
LIMA 301 - TEL. - 21151 - GRAL. SAN MARTIN (Mza.)

ELECTRICIDAD SORTINO
Dínamos, Arranques y VENTA DE BATERIAS
TUCUMAN y AGUADO - Gral. SAN MARTIN (Mza.)

Migliorisi & Moscetta
IMPRENTA
Librería - Papelería
Artículos de escritorios
Alvear 183 - Tel. 21154 - Gral. San Martín (Mza.)

FERRETERIA
MAQUINARIAS
SANIDAD VEGETAL
SEMILLERIA
ABONOS
MATERIALES CONSTRUCCION

AGRO ESTE S.A.
B. SUR MER 490 - TEL. 22930
GRAL. SAN MARTIN - MENDOZA

TALLER METALURGICO
CARPINTERIA EN OBRAS
PRE-MOLDEADA
CONSTRUCCION DE CORTINAS METALICAS
"VIOLI Hnos."
LAS HERAS 401 - TEL. 22358
GRAL. SAN MARTIN - Mendoza

FLORES
"Santa Rita"
de ABELARDO MALANCA e Hijos
RAMOS - CORONAS - PALMAS - CANASTAS
BOUQUET PARA NOVIAS - ORNAMENTACION DE ALTARES
Anexos: PLANTAS Y SEMILLERIA
CULTIVOS PROPIOS
Balcarce 53 - Tel. 22161 - Gral. San Martín (Mza.)

Parrillada - Restaurant
El Camionero
ATENDIDO POR SUS PROPIOS DUEÑOS
Especialidad "Pollos al Limón"
RUTA 7 - Km. 1036 - GRAL. SAN MARTIN (Mendoza)

FABRICA DE AGUAS GASEOSAS
Ojeda Hnos.
L. N. Alem 491 - Tel. 21530 - Gral. San Martín (Mza.)

ESCAPES
"BUTAHA"
EQUIPOS DEPORTIVOS Y ORIGINALES
BAILEN 290 - GRAL. SAN MARTIN (Mza.)

SODA
CAPPADONA
ANTONIO CAPPADONA e HIJOS
MAIPU 156 - TEL. 22154 - S. MARTIN

Central del Automóvil
REPUESTOS ACCESORIOS Y SERVICIO MECANICO
• ESPECIALIDAD •
PEUGEOT - FIAT - CITROËN
ALINEACION OPTICA Y BALANCEO ELECTRONICO
CHAPA - PINTURA - ELECTRICIDAD
LAS HERAS 426 TEL. 22114 - GRAL. SAN MARTIN (Mza.)

EDIMAR

REPUESTOS DE SUSPENSION
AMORTIGUACION - TREN DELANTERO
ESPECIALIDAD EN: AMORTIGUADORES, EXTREMOS Y BARRAS DE DIRECCION - PERNOS DE PUNTA DE EJES

MONROE
Cuándo fue la última vez que Ud. exigió que se le inspeccionaran los amortiguadores?
Si sus amortiguadores tienen más de 40.000 kms. CAMBIELOS!!
... o saque un seguro de vida.
LAS HERAS 484- GRAL. SAN MARTIN
(Mendoza)

Ing. PEDRO A. PALAZZI
IMPORTACION Y EXPORTACION
Fábrica, Galpón de empaque y Administración:
Martínez s/n. - Tel. 21495 - Ing. Giagnoni - Mendoza
Sucursal BUENOS AIRES: Alsina 1575

AJOS
CEBOLLAS
ACEITUNAS
DESHIDRATADOS VEGETALES

En este grato acontecimiento para la Sucursal San Martín, del Banco de Previsión Social lleguen nuestras mas sinceras expresiones de felicitación y deseos de rotundos éxitos..

Notas sociales

Casamientos

El padre Héctor Gimeno bendecirá la boda de la señorita Ana María López Celis y el señor Eduardo Javier Ruffo Mas Xarrié hoy, a las 21.30, en la parroquia de San Agustín. Serán padrinos la señora María Cristina López Celis de Cialone y el doctor Carlos López Celis; el señor Alejandro Ruffo Antuña y su señora María Rosa Mas Xarrié, y testigos, la señorita Stella Maris Peticco y el señor Sergio Giuffrida. Fueron testigos ayer del acto civil, la señorita Raquel Cecilia Muñoz Navarro y el señor Fernando Ruiz Villanueva (h).

—Quedará consagrado hoy, a las 21, en la parroquia de Santo Domingo, el matrimonio de la señorita Yolanda Harba y el doctor Juan Carlos Torcivia. Actuarán como padrinos la señora Clara Harba de Godoy y el señor Oscar R. Harba; la señora Isabel Cardullo de Torcivia y el señor Héctor O. Torcivia. Testificarán esta ceremonia las señoras María Cristina García de Roa y Graciela Pacheco, y el acto civil que se realizará por la mañana, el señor Eduardo Harba y el doctor Julio Neme.

—El casamiento civil de la señorita Silvia Beatriz Geraci y el señor Mario Roberto Zani se efectuará hoy. Oficiarán de testigos la señorita María Teresa Rodríguez y el señor Alberto Ramón López. La ceremonia religiosa tendrá lugar en la capilla del Colegio María Auxiliadora el lunes, a las 21.

BUENOS AIRES, 20 — Mañana, a las 20, en la catedral de San Isidro, se bendecirá el casamiento de la señorita María Patricia de la Portilla y el señor Horacio Martínez Pita.

Demostración

Para despedir de la vida de soltera a la señorita Gloria Alvarez Bazán, la señora Mirtha del Carmen Medina de Gorrindo le reunió a sus amigas en un cóctel.

Reuniones benéficas

A beneficio del Hospital Español se servirá un té hoy, a las 17, en la residencia de la señora María Salazar de Lerena, presidenta de la comisión de damas del citado hospital.

—En el Golf Club Andino se llevará a cabo hoy, a las 16, el té y desfile de modelos a beneficio de la Escuela Hogar Profesional de Niñas, que sostiene la Sociedad de Beneficencia de Mendoza.

Misa impetratoria

El domingo, a las 11, en la parroquia del Espíritu Santo, del Barrio San Ignacio, la señora Silvina Godoy Nievas de Correa, sus hijas María Angélica y Teresita y la señorita María Eugenia Godoy Nievas mandarán rezar una misa para pedir por la felicidad de la señorita María José Copello Suárez y del doctor Luis Correas Gargiulo.

Viajeros

De Europa a Buenos Aires el doctor Ernesto Coryalán Nanclares y su señora Raquel Guevara Palencia.

—A Córdoba el teniente coronel Gastón Olcese, su señora María de las Nieves Núñez Cremades y su hija Patricia.

—De México las señoras Elsa San Román de Sansore, Elsa Margarita Sansore de Sánchez, Lucía Antonia Terán de Saavedra, el ingeniero Alberto Negrette Frías, su señora Layda Sansore y sus hijas Tania Patricia y María Ester y las señoritas Laura Nelly Sansore y Leonor Negrette Frías.

Misas y funerales

Se oficiarán misas:

Hoy, a las 20, en la iglesia de la Compañía de Jesús por las almas del señor Edmundo Villanueva y de la señora Berta Videla Arroyo de Villanueva.

—Mañana, a las 18.30, en la capilla del Colegio María Auxiliadora, por las almas del doctor Enrique L. Day y del padre Ernesto Lucini.

—Hoy, a las 20, en la capilla María Auxiliadora del Colegio Don Bosco, por el alma del señor Pablo Guillermo Céspedes Videla.

—Mañana, a las 19, en la parroquia de Nuestra Señora de Pompeya, de Godoy Cruz, por el alma de la señora Anatide Esther Suárez Merino de Panasiti.

—Mañana, a las 20, en la iglesia de la Compañía de Jesús, por el alma del ingeniero Federico Tapper, en el segundo aniversario de su fallecimiento.

—Hoy, a las 19, en la parroquia de San José por el alma de la señora María Escorihuela de Argumedo.

—Hoy, a las 10, en la parroquia San Miguel Arcángel, por el alma del señor Vicente Munaffó, al cumplirse un año de su fallecimiento.

En sus Bodas de Oro se agasajará a una religiosa

La comunidad del Instituto Nuestra Señora del Rosario de Pompeya ha organizado una serie de actos para agasajar a la hermana superiora Sara de Santa Inés, quien cumple 50 años en esa congregación religiosa.

El sábado a las 18, en el teatro Independencia, se verá el audiovisual "Rosas de Oro", alusivo a los 50 años de la vida religiosa de la Hna. Sara de Santa Inés, preparado por la profesora Norma Elena Gómez; luego habrá una "Expresión corporal" dirigida por la profesora Leonor Edit Cicchitti de Lazo y, por último, se escuchará al coro femenino de la Escuela de Magisterio, dirigido por el maestro Felipe Vallesi.

El domingo a las 11, en la capilla del instituto, oficiará una misa en acción de gracias, el cardenal Raúl Primatesta, arzobispo de Córdoba; a las 12, se hará entrega de la obra realizada en instituto y luego descubrirá una placa recordatoria la Unión de Padres y finalmente dirá palabras de agradecimiento el presidente de esa entidad, señor Manuel Haudet.

Fragmentos de zarzuelas en un recital lírico

Hoy, a partir de las 20, en el Instituto Cuyano de Cultura Hispánica, Aristides Villanueva 389, habrá un recital de canto lírico a cargo de un grupo de artistas locales.

Las sopranos Rosalía Ridí y María del Rosario Cabezas, el tenor Aldo Rabouin y el bajo Luis Ormeño, con acompañamiento al piano de la profesora Beatriz Llin de Piottante, ofrecerán canciones argentinas y fragmentos de las zarzuelas "Luisa Fernanda", "Los claveles", "La Dolorosa", "El guitarrico" y "El carro del sol".

Hasta el 31 hay plazo para optar a premios oficiales

La Secretaría de Estado de Cultura del Ministerio de Cultura y Educación, comunicó que la recepción de obras para aspirar a los premios nacionales y regionales (1972-1975) finaliza el 31 del actual.

El detalle de los mismos es el siguiente: Especialidades éditas: ingeniería, ciencias y artes médicas, ciencias y técnicas agropecuarias, derecho y ciencias políticas, economía, poesía. Música: Obras para conjuntos de cámara, obras sinfónicas y corales menores, canciones de cámara y solos instrumentales. Teatro: drama, tragedia y teatro histórico. Artesanías: madera.

Inéditas: Teatro no representado: premio nacional único, 10.000 pesos, publicación y representación de la obra elegida (producción 1975).

Regiones: Gran Buenos Aires, Cuyo, Centro Litoral (Córdoba y Santa Fe), Comahue Patagónica, Bonaerense (sin Gran Buenos Aires).

Premios: Regionales, $ 4.000, $ 2.000 y $ 1.000, por región y por especialidad. Nacionales: $ 10.000 por especialidad. (Compiten primeros premios regionales).

Informes e inscripción: Secretaría de Estado de Cultura de la Nación, avda. Alvear 1690, Capital Federal; direcciones de cultura de las provincias y de las universidades nacionales.

Películas de dibujos en el Cinema

De "El imperio submarino"

En la pantalla del Cinema está exhibiéndose el programa formado por las películas "Robin en el valle de los dragones" y "El imperio submarino", dos films de dibujos animados hablados en castellano.

"El imperio submarino" trata la historia de un niño que es conducido a un extraño reino submarino, que intentan destruir unos seres terráqueos, con la ayuda de dragones-robots. El niño ayuda al rey del mar a destruir a los siniestros dragones y después de una encarnizada lucha logra la paz. Este film es de origen japonés y fue rodado en technicolor.

Graduados en teatro formarán un elenco

Hoy, a las 20, en avenida Las Heras 430, ciudad, la Escuela Superior de Teatro de la Universidad Nacional de Cuyo, tendrá una reunión con los egresados de la actual escuela y del anterior Departamento de Arte Escénico y Coreográfico, para crear un elenco teatral de postgraduados.

"Los cantores del valle" en Canal 7

En la audición "Esto es cultura" que hoy se transmitirá, a partir de las 21.30 por el Canal 7 de televisión, el Ministerio de Cultura y Educación de la Provincia presentará al conjunto folklórico "Los cantores del valle". Integran este grupo Roberto Gallardo, Mario Lucero, Francisco Morales y Sergio Olmedo.

Los principales artistas

"La esclava" en la sala del Luxor

El cine Luxor está ofreciendo el film italiano "La esclava", que ya fue estrenado en la temporada pasada. Tiene por principales intérpretes a Lando Buzzanca, Catherine Spaack, Verónica Merin, Adriana Asti y Gordon Mitchell. Todos trabajaron bajo la dirección de Giorgio Capitani.

Lando Buzzanca interpreta al personaje Dedé, un siciliano que vive en Palermo, lugar donde conoce a Rosalba (Catherine Spaak) una mujer moderna y atractiva pero de gran carácter, que solo desea que se cumplan sus órdenes. Para escapar de esta esclavitud el marido corre a un país africano en busca de una "esclava" antes de optar por una amante.

El complemento se titula "Dos contra todos".

AMICANA exhibirá hoy documentales

A partir de las 19 de hoy, en el local de Rivadavia 488, la Asociación Mendocina de Intercambio Cultural Argentino-Norteamericano, AMICANA, ofrecerá una función de cine con material del Servicio Cultural e Informativo de los Estados Unidos.

Los títulos de los documentales son los siguientes: "Ahora. Futurología", "Escultura contemporánea en los Estados Unidos" y "Horizontes 166".

La entrada será libre.

Conferencia sobre pintura norteamericana

Hoy, a las 19, en la sede de la Escuela Superior de Artes, Centro Universitario, la profesora Sonia Marsal pronunciará una conferencia sobre el tema "Panorama de la pintura en los Estados Unidos". El acto cuenta con el auspicio de la embajada de los Estados Unidos de Norteamérica.

Sonia Marsal, es profesora de filosofía y cursó estudios en la Universidad "Per Stranieri, de Perugia, Italia", en la Sorbona, Francia y en la Universidad de Barcelona como becaria del Instituto de Cultura Hispánica. En Princeton realizó investigaciones sobre "La influencia del puritanismo en los retratos coloniales de Nueva Inglaterra" con un "Grant" de O.E.A. Dictó cursillos y conferencias en las universidades de Rutgers, Smith College Museo de Arte de Austin, Princeton, en la Universidad Javeriana de Bogotá, Colombia y en centros culturales de nuestro país. Ha publicado numerosos ensayos y artículos dentro y fuera del país. Actualmente escribe un libro sobre la pintura en los Estados Unidos.

La orquesta sinfónica no actuará hoy

Informó la Escuela Superior de Música de la Universidad Nacional de Cuyo, que el concierto sinfónico anunciado para hoy en la sala del teatro Independencia, se efectuará el próximo lunes, a partir de las 21.30, en las instalaciones de la bodega Arizu, San Martín 1515, Godoy Cruz, con entrada libre.

Sandrini y su compañía en gira por los EE. UU.

BUENOS AIRES, 20. (NA). — Partió del aeropuerto internacional de Ezeiza, con destino a los Estados Unidos, la compañía teatral que dirige Luis Sandrini.

El elenco representará, en salas de Washington y Nueva York, la obra "¿Dónde están los pantalones?" de Armando Mott, para trasladarse luego a México, para dar la misma pieza en el teatro Jorge Negrete de la capital azteca.

Dirigirá la puesta en escena Enrique Carreras, e integran el elenco Mercedes Carreras, Malvina Pastorino, Sandra Sandrini de Quiroga y Omar Quiroga.

San Juan

Conferencia sobre el alcoholismo

SAN JUAN. — Con el auspicio de la Sociedad Científica Argentina, sección San Juan, el doctor Jaime Brever médico especialista en enfermedades piscosomáticas radicado en Buenos Aires y autor de un libro sobre alcoholismo, pronunciará una conferencia. Tendrá lugar el 22 del corriente, a las 17.30, en la biblioteca del museo Sarmiento. Abordará el tema "El alcoholismo-enfermedad".

Aumentarán las tarifas de ómnibus y taxis

SAN JUAN, — 20 (Télam). El Poder Ejecutivo provincial dispuso hoy por decreto, autorizar un incremento en las tarifas del transporte urbano de pasajeros y del servicio de taxímetros.

Las nuevas escalas han de darse a conocer en las próximas horas y tienden a responder a los requerimientos empresariales ante el incremento de diversos insumos.

Una comisión especial de la Dirección de Transporte, venía estudiando la medida, que ya cuenta con la aprobación del Ejecutivo.

Importante equipo donó Alemania a una facultad

SAN JUAN. — El Departamento de Ingeniería Química de la Universidad Nacional de San Juan recibió en donación por parte de la República Federal de Alemania un equipo de filtración destinado a las tareas de investigación y docencia de esa dependencia y cuyo valor asciende a 10.000 dólares.

Con tal motivo, se realizó un acto en el decanato de la facultad, que contó con la presencia del secretario de Obras y Servicios Públicos, ingeniero Daniel Oscar Coria Jofré; el subsecretario de Economía, Iván Gric; el delegado militar en la Universidad, capitán odontólogo Jorge Fernández Monje, profesores y otras personas.

Especialmente para asistir al acto llegaron también el agregado cultural de la embajada de Alemania Federal, el director regional de los institutos Goethe del Cono Sur; el director zonal de los mismos institutos en la Argentina oeste y el vicecónsul en Córdoba. También asistió la directora del Instituto Goethe en San Juan y el jefe del Departamento de Ingeniería Química.

El agregado cultural de la embajada hizo entrega de los equipos a nombre del embajador de Alemania Federal. Dijo que se trataba de una donación de su gobierno con el fin de fomentar los trabajos científicos de profesores y estudiantes.

Aludió a la "simpatía y amistad en que se enmarcan las relaciones de la Argentina y mi país". El doctor Avila agradeció la entrega. Las autoridades visitaron dependencias de la facultad.

Asumió el nuevo jefe de Policía

SAN JUAN. — Asumió sus funciones el nuevo jefe de Policía de la Provincia, capitán Juan Carlos Coronel. El ministro de Gobierno, capitán de navío, Jorge Raúl Pérez Ruedi, puso en posesión del cargo al nuevo funcionario, quien reemplaza al mayor Rubén A. Ortega. Al acto asistieron otros funcionarios, efectivos de las divisiones e institutos de la Escuela de Policía, guardia de infantería, bomberos, brigada femenina, comisarios de distintas seccionales, además de la plana mayor del arma.

La Banda de Música de la Policía saludó la llegada del ministro, quien saludó a los efectivos. Luego se dio lectura al acta que determina el reemplazo de los funcionarios. El capitán Coronel, presentado por el ministro, saludó a sus subalternos y luego fue felicitado por las autoridades presentes en el acto.

En obras para riego se invertirán $ 1.328 millones

SAN JUAN. — Se iniciarán obras del sistema de riego por un valor de 1.328 millones de pesos ley, mediante las cuales se transferirá mano de obra actualmente ocupada en dependencias del Estado provincial.

En la Secretaría de Recursos Hídricos fueron firmados dos convenios entre este organismo y el Departamento de Hidráulica por los cuales se instrumenta la ejecución, mediante contrato y por administración, de un importante programa de obras del plan de rehabilitación, desarrollo agrícola y colonización de las zonas de los valles de Tulúm, Ullún y Zonda, que cuentan con financiación del Banco Interamericano de Desarrollo (BID).

Los convenios fueron firmados por el titular interino de la Secretaría de Recursos Hídricos, ingeniero Daniel Oscar Coria Jofré y el director interino del Departamento de Hidráulica, ingeniero Enrique Ureta. También participó en el acto el doctor Roberto Ronchietto, que cumple funciones de coordinador del proyecto.

En breve será llamada la licitación de las obras por contrato, según explicó el ingeniero Coria Jofré, y entre las condiciones quedará establecido que las empresas adjudicatarias asumirán la obligación de absorber a personal obrero de la administración pública hasta un sesenta por ciento. La medida responde a expresas directivas del gobernador de la Provincia, capitán de navío Alberto V. Lombardi, con la finalidad de no crear un problema social de desocupación. En cuanto a las obras por administración serán aquellas de menor volumen y que se ajusten a las necesidades de riego de cada zona, de manera que no haya personal ocioso en el Departamento de Hidráulica.

Obras por contrato

Las obras que se construirán por el sistema de contrato son las siguientes: canales Magdalena, Tercero y San Carlos, en el departamento de Sarmiento y canales de la Primera y Segunda Sección del departamento 25 de Mayo.

La longitud total de estos cauces es de 130 kilómetros y el monto de la inversión alcanza a 933.491.000 pesos ley.

Las obras que se ejecutarán por administración, algunas de las cuales ya han sido iniciadas son: canales Punta del Monte - Tapia; tramos derivados Zapata, Nacional, Olivera y Belgrano, en Angaco; canales Centro y Cañada y defensa de la margen izquierda del río San Juan, en Albardón; canal primero de Cochagual, departamento de Sarmiento y canales Acción Guillet y Ramo Ovidio Carrión, en Caucete.

Los canales por construirse mediante este último sistema alcanzan una longitud de 47 kilómetros con un costo aproximado de 395.160.000 pesos ley.

W de Bs. Aires

tatiana tiene...

CAMISAS Y VIYELLAS
En delicados estampados mangas largas, todos los talles.
REGALO TATIANA ..... $ 759

PANTALONES
En sarga de pura lana, gran colorido.
REGALO TATIANA ..... $ 1.590

VESTIDOS
Futura mamá, en lanita estampada, gran calidad.
REGALO TATIANA ..... $ 3.900

tatiana ¡es la moda!
SAN MARTIN 1232

CRUCEROS ESTUDIANTILES

Carlos Paz	$	9.950
Bariloche	$	18.950
Mar del Plata	$	13.950
Cataratas del Iguazú	$	18.950
Norte Argentino	$	19.950

INCLUYE: Hoteles 1ra. cat. - Pensión completa - Pasajes - Excursiones - Bailes - Laudo e impuestos.
TOTALMENTE FINANCIADO
T. Denur srl. LEG. 0728 - R. 0921-73 GAL. PIAZZA - LOC. 83 TEL. 240853
16|5|F|69037|21|5 A.

HOY RESTAURANTE LA POSTA
Sesacional SHOW con
JHONY TRINIDAD
MONICA REYES
ROBERTO GRANDI
Reserve mesa TEL. 221311
SAN MARTIN 1297 GODOY CRUZ - MZA.
MAGIO

PIELES ERNESTO
OFERTA
SACON MOUTON DORE se lo lleva con $ 6.000
Consúltenos...
Planes 5 - 10 y 12 meses.
Finas medidas y reformas.
Talleres propios.
RIOJA 1529, Mza.-Tel. 251486

1810 - 1976
La Bodega del 900
LUNES proximo 24 de Mayo 22 hs.
Adhesión jubilosa a la fiesta del 25 con una velada de excepcional jerarquía.
Gran Cena de Gala
Con la actuación especial de:
Ballet de Cuyo
EN UN ESTUPENDO Y MUY COLORIDO ESPECTACULO COREOGRAFICO BAJO la DIRECCION de
ELINA MOLINA ESTRELLA
INFORMES y RESERVAS a los Tels: 262773 y 262775
AVDA. ACCESO Y URQUIZA VILLA NUEVA - GLLEN.
Amplia playa interna para estacionamiento
T. Pagés
21|5|F|21|5

ROXY GRAN EXITO! El Viento y El Leon
CONT. DE 14 A 24
Sean Connery
Candice Bergen
Brian Keith - John Huston
PROHIBIDA MENORES 14 AÑOS
TECNICOLOR COLUMBIA - FOX

LA CASONA
VIERNES, SABADO, DOMINGO Y LUNES
CON LA ACTUACION ESTELAR DE
MARIO CAMPANA
la voz de España
AIXA BARRETO
cantante internacional
DOMINGO INICIAMOS ALMUERZOS FAMILIARES
MARTES MIERCOLES Y JUEVES CENA SHOW BAILABLE
GRAN ELENCO
San Martín Sur 905 • Teléf. 224344 Godoy Cruz *RESERVE MESA DESPUES DE LAS 17

GAMULANES
LIMPIEZA y RENOVACION a NUEVO
Tintorería
25 de MAYO 765 - Tel. 247807
Cdad. Mza.

LA GAMUZA
ARREGLOS
REFORMAS
LIMPIEZA - TEÑIDOS
Salta 1830 - Teléf. 217740
21|5|F|80950|28|5|A

Directamente de fábrica
lanas SAN ANDRÉS
• Haga su compra por correo
• Pague los precios más bajos de Buenos Aires
VECO — Apartado especial Nº 8 (1428) Sucursal Nº 28 (B)
Sírvase enviarme, sin compromiso alguno de mi parte, muestrario, lista e instrucciones para la compra de lanas "San Andrés"
Nombre completo .....
Calle ..... Nº .....
Localidad .....

Programas de Radios y TV

Ofrecemos a continuación los programas de acuerdo con el detalle que nos han suministrado las respectivas teleemisoras

Canal 7 - Mendoza

12.15 Chart de ajuste con música selecta.
12.05 Santoral.
12.30 Meteoro.
13.00 Noticiero 7 primera edición.
13.30 Matinée primera sección. "Contrabando fatídico", con Nigel Patrick, Elizabeth Sellars, Terence Morgan.
15.30 Matinée segunda sección. "La muerte flota en el río" con Nelly Panizza, Eduardo Cuitiño, Alba Castellanos.
17.30 Esta hora que vivimos.
18.00 El show de los tres chiflados.
19.00 Juguetín, Juguetón.
20.00 Cascabarrabias.
20.30 Noticiero 7 segunda edición.
21.00 El Metropolitano de fútbol en directo.
23.20 Esto es cultura.
23.40 El programa.
0.30 Palabras para Recordar - Secretos Medios Comunic.

Canal 9 - Mendoza

12.30 Noticiero en director.
13.30 La hora de Andrés.
15.00 Cine para...
18.30 Johny Ringo.
19.00 Valle de Pasiones.
20.00 Agente secreto.
21.00 Noticiero nueve.
22.00 Humor con Landriscina.
22.15 Extraño interludio.
23.30 Su cine particular: "Enemigo público", con James Cagney.

LRA 6 y LRA 34
Radio Nacional - Mendoza

6.00 Informativo.
6.05 Por los senderos de la patria.
6.30 Efemérides argentinas.
6.35 Por los senderos de la patria.
7.00 El santo rosario.
7.10 Música para el amanecer.
7.30 Informativo (LRA Buenos Aires).
7.45 Música típica.
8.00 Notas y música para usted
9.00 Informativo.
9.05 Variedades musicales.
9.30 Boletín cultural
9.35 Variedades musicales.
10.00 Informativo.
10.05 Instituto Nacional de Vitivinicultura.
10.20 Estampa ciudadana.
10.30 Pasaporte a la música.
11.35 El cofre de las melodías.
12.00 Informativo.
12.05 Concierto de mediodía.
13.00 Informativo (LRA Buenos Aires).
13.15 Pequeñas joyas de la música.
13.30 Boletín gobierno Mendoza. (Cadena Provincial de Emisoras).
13.35 Folklore en Nacional.
15.00 Informativo.
15.05 Selección típica.
15.30 Periódico Oral Docente.
15.45 Jazz.
16.00 Informativo.
16.05 El libro leído para usted.
16.20 Danzas argentinas.
16.30 Medios de comunicación social.
16.40 Cantares de Francia.
17.00 Informativo (LRA Buenos Aires).
17.15 Concierto de la tarde.
18.00 Informativo.
18.05 Tangos.
18.30 Boletín cultural.
18.35 Ruta musical.
19.00 Informativo.
19.05 Efemérides musical.
19.30 Orquestas de melodía.
20.00 Informativo.
20.05 Solistas y conjuntos argentinos.
20.30 Festival Casals.
21.00 Informativo (LRA Buenos Aires).
21.15 Los grandes de la guitarra.
21.30 Concierto nocturno desde Teatro Independencia (UNC).
23.00 Simplemente... para recordar.

CINES Y TEATROS

CENTRO

AMERICA - HOY 13.45 a 24 hs. "EL ARBITRO"; "EL CLAN DE LOS FRANCESES". Proh. men. 18 años.
AVENIDA - Hoy de 14.30 a 24 hs. "EL GORDO DE AMERICA" y "TRIANGULO DE CUATRO".
CENTER - Hoy de 13.30 a 24 hs.: "INVASION INFERNAL" y "GOLPE BAJO".
CINEMA - Hoy de 14 a 24 hs. "ROBIN EN EL VALLE DE LOS DRAGONES" e "IMPERIO SUBMARINO".
CITY - Hoy de 14.30 a 24 hs. "EL OCASO DE LOS CHEYENNES". Variedades.
CONDOR - Hoy de 14.30 a 24 hs. "JUGUEMOS AL AMOR", "LOS INTOCABLES".
LAVALLE - Hoy de 14.30 a 24.00 hs. "DEMASIADO ES DEMASIADO" y "EL CUCHILLO DE HIELO".
LUXOR - Hoy de 14 a 24 hs. "LA ESCLAVA" y "DOS CONTRA LA CIUDAD".
OPERA - Hoy de 13.45 a 24 hs.: "LOS CHICOS CRECEN" y "ANDREA".
PREMIER - Hoy de 13.30 a 24 hs. "AMIGOS... Y AMANTES" y "UNA VEZ NO BASTA".
REX - Hoy de 14.30 a 24 hs. "LOS
ROXY - Hoy de 13.30 a 24 hs. "EL VIENTO Y EL LEON" y "EL ARCHIVO DE ODESSA".
SELECTRO - HOY 21 hs. "EL SOL ROJO"; "EL ARBITRO"; Proh. men. 18 años.
AUTOCINE BROADWAY - HOY 21.30 hs.: "LA BOFETADA" y "EL AMOR DEL CAPITAN BRANDO".
EL CERRO CINE AUTO (El Challao) - Hoy 21 hs: "Escenas de la vida conyugal" y "El consejero de la mafia".
GRAN AUTOCINE MENDOZA. - Hoy, 21 hs.: "El comando del sindicato" y "Rollerball" |El motocross mortal del futuro).

GODOY CRUZ

CEC - Hoy 21 hs. "Descalzos en el parque" y "Ahora mi nombre es nadie".
PLAZA - Hoy 21 hs.: "Isabel Sarli la diosa virgen" y "Buster Billy".
SPORTSMAN - Hoy 21.15 hs. "Los ángeles comen porotos" y "La casa del Nº 11".

LAS HERAS

BELGRANO - Hoy 21.15 hs. "Natacha" y "Por orden del padrino".

GUAYMALLEN

VICTORIA - Hoy 21 hs.: "El hombre que vino a matar" y "Operación trueno".

MAIPU

ARGENTINO - Hoy 21 hs.: "El doctor Jekill y la be tia" y "El horror de Frankenstein".
IMPERIAL - Hoy 21 hs.: "Nada" y otro estreno.

PALMIRA

COLON - Hoy 21.15 hs. "Los intrépidos en sus máquinas voladoras" y "Kid Blue no ha nacido para la horca".

SAN MARTIN

CERVANTES - Hoy 21.15 hs.: "Una vez no basta" y "El falso ídolo".
MAYO - Hoy 21.15 hs.: "Veracruz" y "Trapecio".
MONUMENTAL - Hoy 21 hs. "Perfume de mujer" y "Juanita nalgas de oro".

RIVADAVIA

DUCAL - Hoy 21.15 hs. "El Samurai" y "Digby, el perro más grande del mundo".

LA CONSULTA

REAL - Hoy 21 hs.: "Yo maté a Facundo" y "Escalera de caracol".

SAN RAFAEL

El Banco de Previsión inaugura hoy el edificio de San Martín

Construcción que enorgullece a la Zona Este

El Banco de Previsión Social procederá hoy a inaugurar el nuevo edificio de la Sucursal San Martín, ceremonia que presidirá el interventor en el organismo, mayor (RE) Pedro Manuel García Heras.

La habilitación de las modernas instalaciones, ubicadas en Balcarce y Alvear de la ciudad de San Martín, se efectuará en el transcurso de un acto que comenzará a las 20 con la recepción de autoridades; a continuación, bendición de las instalaciones por el padre Manuel Alvarez. Himno Nacional y discurso del interventor en el Banco. A partir de las 21 se desarrollará una cena en el Gimnasio del Barrio San Pedro, que contará con la participación de las fuerzas vivas del departamento, autoridades y clientes del Banco. En la oportunidad pronunciará una alocución el doctor Carlos Millán Félix del Campo, en representación de los clientes de la sucursal, y luego hablará el gerente de la sucursal, señor Juan de la Cruz Suárez. Finalmente, se procederá a entregar medallas al personal que ha cumplido 25 años de servicio en el Banco, señores Aldo Di Vanni, Pedro Jesús Lamagrande, Raúl Osvaldo Pizarro y Nuncio Iervolino.

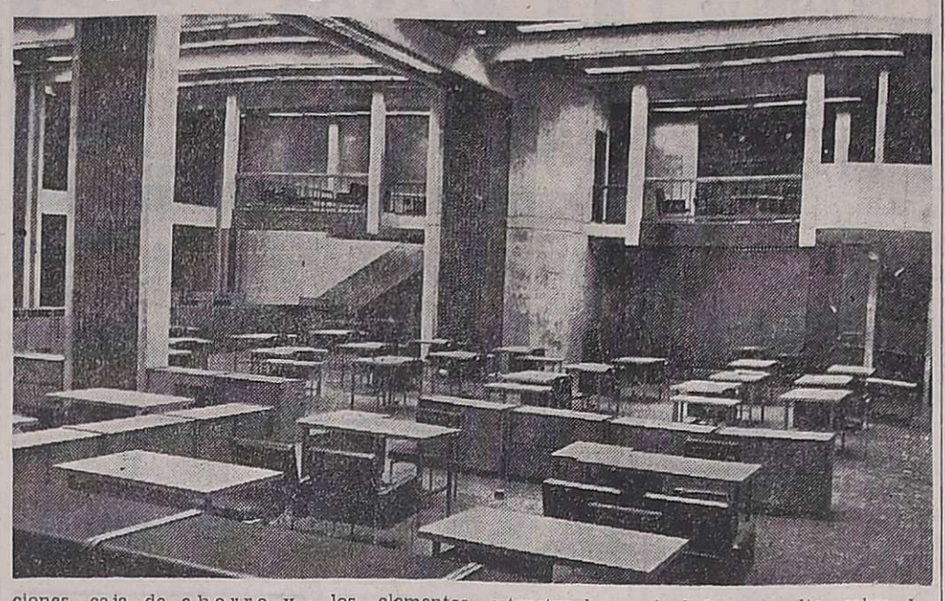

El edificio

Con la propuesta inicial de atender los requerimientos de la pequeña y mediana empresa, sector público, amas de casa, artesanos y agricultores, sobre el 11 de enero de 1961 —en Alvear 75 con un plantel de 7 empleados— la sucursal San Martín del Banco de Previsión Social.

La estructura de las operaciones se centraba en préstamos sobre remuneraciones, créditos para la pequeña y mediana empresa, prendas sin desplazamientos, pignoraciones, caja de ahorro y cuentas corrientes.

El progreso —dado por el acrecentamiento de la cartera y número de clientes, más la proyección que las autoridades acordaron a la sucursal en el medio— impuso la necesidad de planificar y acordar la construcción de un edificio que respondiera arquitectónicamente al notable avance económico que registra la Zona Este.

El proyecto partió del aprovechamiento integral del predio existente en la intersección de Balcarce y Alvear, colindante con la casa. Un sólo elemento central permitió resolver con una estructura de tipo "aporticada" con iluminación oscilante entre los 10 y 11 metros, una adecuada sectorización funcional y reducir al mínimo las dificultades para encarar futuras ampliaciones o adaptaciones".

En el conjunto sobresalen los elementos estructurales con acento vertical. Al final del gran salón de atención al público existe un interesante juego de volúmenes con el entrepiso —que cuelga de las cubiertas— el tesoro y las escaleras, sobre el trasfondo luminoso y el jardín posterior.

En el interior y ambos frentes juegan el hormigón, revestimiento de mármol blanco y aluminio.

El funcional y armónico local —con frente a Balcarce, 24,18m y Alvear, 30,79m— se desarrolla sobre 840,13 metros cubiertos; 701,09 planta baja; 99,66 entrepiso y 39,39 sala de máquinas.

La planta baja será para la atención del público y operaciones del personal, tesoro, contaduría y sanitarios. Posee pupitres y castillete de seguridad incorporado a la estructura. La entrada principal fue resuelta sobre la ochava. Un acceso secundario se ubicó sobre Alvear.

Dentro de ese plano las instalaciones marcan una contribución importante al adelanto visual y técnico de la construcción en San Martín, al incorporar: sistema de seguridad electrónico, climatización con equipos centrales, computación por teletipo, aprovechamiento integral de la luz y espacio, y un mobiliario de final terminación, que conjuga en armonía con las estructuras fijas. Predominan los colores celeste, blanco rojo y tonalidades de madera y hormigón visto.

El local de Alvear 75 será remodelado y comunicado con el nuevo, contendrá: sala comedor para el personal, tesoro de documentos, recepción de quiniela y lotería, caja fuera de hora, depósito de elementos varios, cochera y casa para el gerente.

Mayor (RE) Pedro Manuel García Heras.

Mensaje del Interventor

El mayor (RE) Pedro Manuel García Heras, interventor militar, hizo conocer el siguiente mensaje:

"El Banco de Previsión Social, con motivo de la inauguración de las nuevas instalaciones de la Sucursal San Martín, hace llegar a sus clientes y público en general un cordial saludo.

"Al entregar esta obra a la ciudad de San Martín, el Banco retribuye el apoyo brindado por los habitantes de ese departamento, para que la misma se hiciera realidad".

Mayor Pedro Manuel García Heras
Interventor Militar

Gerentes de la sucursal

La trayectoria de la Sucursal San Martín del Banco de Previsión Social, está estrechamente consustanciada con el accionar de los hombres que en distintas etapas asumieron la responsabilidad de conducir la entidad.

Su voluntad —aunada a la del personal— en función de servicio permitieron proyectar la casa crediticia y de apoyo comunitario en la realidad que hoy, es ejemplo. Todos interpretaron el sentir de los clientes, quienes veían en el Banco de Previsión de San Martín, a su propio banco y en él depositaron sus esperanzas y anhelos.

Las claves del éxito son indiscutiblemente la forma como se enraizó el BPS en el medio y la probada calidad y eficiencia del personal. Alcanzarlas significó dar sin pedir, con el único objetivo como meta, de servir.

Justo Braulio Acevedo, Miguel Gambino, Julio César Gordillo, Pedro Cuesta, Juan Guillermo Scollo y Juan de la Cruz Suárez, como gerentes titulares, guiaron desde 1961 los destinos de la sucursal. Las etapas se cumplieron concordante estas fechas:

Acevedo, 11 de enero de 1961 al 14 de marzo de 1965; Gambino, 15 de marzo de 1965 al 31 de octubre de 1966; Gordillo, 16 de diciembre de 1966 al 1 de diciembre de 1968; Cuesta, 1 de diciembre de 1968 al 25 de marzo de 1971; Scollo, 25 de marzo de 1971 al 13 de octubre de 1974; Suárez, desde el 15 de marzo de 1975.

Dentro del conjunto los señores Suárez y Humberto Luis Páez, en calidad de contadores, interinamente fueron designados gerentes. El primero en el año 1966 y el segundo en 1974.

Sr. Juan de la Cruz Suárez

Personal

La apertura de la Sucursal San Martín en 1961, se concretó con un plantel de 7 empleados. El crecimiento en todos los planos determinó que el número inicial fuera prácticamente duplicado al cumplir la entidad quince años de labor en la zona.

Hoy conforman su estructura: 1 gerente, 1 contador, 1 tesorero, 3 segundos jefes de división, 2 firmas autorizadas, 16 auxiliares y 3 de servicio.

Celebración por la Cruz de Mayo

Como es tradicional, la Agrupación de Entidades Españolas de Mendoza realizará el sábado, a las 22, en la sede del Club Español, avenida España 948, el festejo de la "Cruz de Mayo". Al respecto indicaron que si bien es cierto que dicho festejo es el 3 de mayo, los actos celebratorios pueden llevarse a cabo durante todo este mes.

Festejos en honor de San Constantino

El domingo, en la iglesia ortodoxa San Jorge, de nuestra ciudad, se celebrará el día de San Constantino. Con tal motivo, el obispo ortodoxo griego para Sudamérica, monseñor Thimoteos Phanfilos, oficiará una misa concelebrada en dicho templo, situado en Mitre y Barcala. En la oportunidad, el prelado será asistido por el provicario Stavros Ioannidis y el archipreste Carlos Jury.

Curso para formación de supervisores

Un curso para formación de supervisores han organizado el Consejo Nacional de Educación Técnica y la Asociación de Industriales Metalúrgicos de Mendoza. El curso ha sido preparado por el departamento de formación profesional del CONET, con el asesoramiento de un experto de la OIT.

Podrán participar del programa 20 personas, y tendrá una duración de 60 horas.

Los interesados en inscribirse o en solicitar más detalles, deben concurrir a ASINMET, Rivadavia 216, Godoy Cruz.

Fructífera labor en apoyo del desarrollo regional

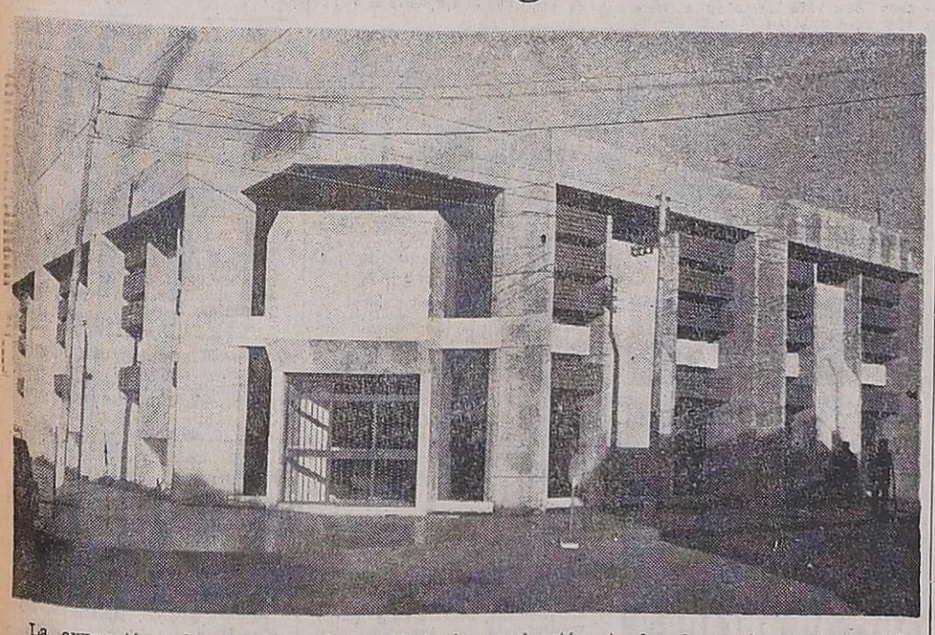

La expansión observada desde la dualidad cualitativa y cuantitativa del Banco de Previsión Social en San Martín, tiene por sustanciales protagonistas a los clientes y responsables de la conducción. Si bien el rol de mayor gravitación puede asignárselo a los gerentes, quienes supieron interpretar los anhelos de los usuarios del sistema bancario no debe olvidarse la gravitación dentro del conjunto que posee el personal.

Para el gerente señor Juan de la Cruz Suárez y contador, señor Juan Antonio Ahumada, los objetivos básicos del Banco son el cliente y el apoyo a todos los estratos económicos de San Martín, Santa Rosa y La Paz.

La facilidad de acceso al crédito en sus distintas facetas para todos los niveles de la comunidad y enunciación de los servicios que ofrece la sucursal San Martín y su delegación Santa Rosa, eximen del comentario sobre la forma positiva como se halla inserto en la región:

Préstamos sobre remuneraciones, familiares y personales; a empresas, pequeña unidad de producción, mediana empresa, uniones vecinales y clubes; entes del Estado; plazo fijo nominativo transferible y plazo fijo intransferible; valores negociados, giros, compra de documentos, descuentos de valores, caja de ahorro, cuentas corrientes, créditos comerciales, créditos hipotecarios, lotería y quiniela; préstamos a trabajadores independientes, empleados de comercio, artesanos, talleristas, sindicatos, asociaciones, jubilados, empleados públicos, agricultores y profesionales del foro.

La cartera por el número de cuentas corrientes, caja de ahorro y capital, ocupa un puesto de vanguardia dentro del Banco en el orden provincial.

Una profunda transformación

Los interlocutores convinieron que el "crecimiento sostenido del Banco de Previsión Social y por ende de la sucursal tiene su sustentación en el reconocimiento de la entidad por el Banco Central. Ese hecho marcó el comienzo de una profunda transformación, las normas exigían no sólo atender la parte asistencial, también la faz comercial".

"Ello implicó un cambio en la organización interna y la actitud mental de su personal que redundó en favor de amplios sectores. La casa de San Martín se consustanció con esa política y erigió en una de las sucursales líderes por su capacidad de trabajo, iniciativa y aporte de los miembros de su plantel".

La inauguración del funcional y moderno edificio de Alvear y Balcarce, sostienen Suárez y Ahumada, "permite vislumbrar para la región de acción mayores beneficios. El banco ante el apoyo recibido por los usuarios del sistema, se ve en la obligación moral de acrecentar y mejorar los servicios. El viernes —por hoy— se da un paso trascendental".

El diálogo que tuvo por escenario el despacho de la gerencia se extendió en una visita programada a las nuevas instalaciones. Los funcionarios bancarios reconocieron: "San Martín con este edificio adquiere trascendencia provincial. El artífice de esta realidad, tiene un nombre: el cliente, hacia él volcaremos iniciativas y todos nuestros esfuerzos".

Fundaciones de San José de Corocorto, en La Paz

El señor Juan Isidro Maza, miembro de la Junta de Estudios Históricos de Mendoza, ha enviado una nota al presidente de ese cuerpo, doctor Edmundo Correas, señalando aspectos históricos de la Villa Antigua de La Paz, fundada como San José de Corocorto.

Dice el historiador que "en 1748 en una resolución del Capitán General de Chile, don Domingo Ortiz de Rosas, se ordena al Corregidor de Cuyo, don José Antonio de Ovalle a efectos de que constituya un pueblo, estableciendo su centro principal en el paraje que desde dicha fecha pasará oficialmente a llamarse San José de Corocorto".

Agrega que al llevarse a cabo la fundación ordenada, el pueblo fue ubicado en la margen izquierda del río Bajo Tunuyán haciéndose constar que distaba a 12 leguas al oeste del río Desaguadero y a 40 leguas al este de la ciudad de Mendoza.

Otro documento que menciona a San José de Corocorto es el de la Junta de Poblaciones, la que, con fecha 3 de abril de 1754, redacta una instrucción que, en la parte referente a la población que nos ocupa, señala: "...sobre las poblaciones de españoles y de indios se acuerda que en cuanto a San José de Corocorto, se dan órdenes al superintendente don Agustín de Rodríguez para que promueva la reducción y la edificación de sus edificios y diese cuenta del importe que pudiese tener una moderada y decente iglesia y que además de los 100 pesos mandados librar en auto del 21 de abril de 1752, se diesen las providencias necesarias al logro de tan importante población y se faculta se efectúe el repartimiento de herramientas que necesitasen los pobladores...".

En 1776 —agrega la nota— el primer virrey del Río de la Plata, don Pedro Antonio de Ceballos y Cortez, ordenó la confección de un mapa topográfico con las provincias sujetas a la administración desde Buenos Aires y la indicación de las postas. Confeccionado el mismo, figura la Posta de San José de Corocorto.

Menciona luego el historiador otros antecedentes y recuerda que el 19 de diciembre de 1791 el general Amigorena partió de la ciudad de Mendoza llevando herramientas y gente experta en trabajos generales, para refundar San José de Corocorto, que había sido despoblada a raíz de los ataques de los indios maloneros. Esta nueva fundación la ordena el virrey Sobremonte, quien proyecta la donación de tierras para los primeros 50 pobladores y ordena levantar un fortín bien provisto de armas y municiones.

Al llegar el general Amigorena encuentra al presbítero Juan Manuel Obredor, a quien le solicita un informe. El 24 de diciembre pasó revista a los milicianos que habían llevado al lugar (41 soldados) y así establece la nueva fundación de la villa, en la que actuaron 45 familias compuestas por 270 almas.

Tras mencionar otros hechos históricos donde se destaca siempre el nombre de San José de Corocorto de aquella población, el señor Maza reproduce párrafos de las memorias del legado papal monseñor Juan Muzzi, del canónigo Juan María Mastai Ferretti (quien más tarde ocupó el trono de San Pedro con el nombre de Pío X) y del presbítero José Sallustti, que llegaron a San José de Corocorto el 13 de febrero de 1824. Escribieron: "...Corocorto es un pequeño pueblo que se compone de pocas casas, cada una de las cuales tiene anexo un huerto con una fila de álamos alrededor.. la iglesia es una capilla dedicada a San José... la iglesia es residencia de un cura, con una buena casa anexa, con un huerto y una buena viña, en la cual abunda toda clase de frutas y verduras, como también pequeños jardines de recreos...".

El gobernador de Mendoza Alejo Mallea, con fecha 4 de agosto de 1850, crea por decreto el departamento de La Paz, con una nueva villa cabecera, que por la misma medida también pasa a denominarse La Paz, construida a poca distancia de Corocorto.

Sostiene el historiador Maza que tal como lo resolvió la Junta de Estudios Históricos, el departamento debe continuar llamándose La Paz, pero la villa cabecera, por razones de sus fundaciones anteriores y otros motivos históricos, debe denominarse San José de Corocorto.

Jubilaciones

Pago a Personal de Estado. — La Caja Nacional de Ahorro y Seguro pagará a partir del lunes próximo, de 7.15 a 10.15 los haberes correspondientes a mayo a los jubilados y pensionados de la ex caja Nº 4349 Personal del Estado.

El INTA informó sobre la venta de sus semillas

Funcionarios de la estación experimental regional agropecuaria Mendoza del Instituto Nacional de Tecnología Agropecuaria, hicieron saber que las semillas hortícolas de esa institución se venden exclusivamente por intermedio de sus agencias de extensión y de las asociaciones cooperadoras de las distintas estaciones experimentales. Consecuentemente, indicaron, el organismo no aceptará ninguna responsabilidad en relación con semillas adquiridas en otros sitios que no sean los indicados.

La fundación EAG eligió su directorio

Se realizó asamblea general ordinaria de la fundación EAG, oportunidad en que se efectuó una recapitulación de la tarea realizada, en particular en lo que se refiere al taller escuela de Dorrego.

Tambien se integró el directorio de la institución, de acuerdo con el siguiente detalle: Eduardo Abraham González, presidente; Gloria María Piantini, secretaria; Hugo Rankin, tesorero, y Victoriano Méndez y Elías Farache, vocales.

Una asamblea de profesionales se hizo en Córdoba

Integrantes de la Junta Coordinadora de Consejos Profesionales de Agrimensura, Arquitectura e Ingeniería de la República Argentina, hicieron saber que en Córdoba se realizó una asamblea ordinaria de la entidad.

En la oportunidad se sentaron las bases para las jornadas a realizarse próximamente en Paraná, y además se nombró nuevos integrantes del comité ejecutivo de la institución, responsabilidad que recayó en: ingeniero mecánico electricista Ignacio E. A. Vanella, presidente; ingeniero Luis A. Soria Ferreyra, secretario; agrimensor Carlos M. Fernández Rudi, tesorero.

Hechos e ideas

Energía. — IMF Survey Boletín del F.M.I. dice que la expansión de la energía nuclear quizá se vea dificultada a últimos de la década de 1980 por insuficiencia de suministros de uranio, según un informe conjunto de la Agencia de Energía Nuclear de la Organización de Cooperación y Desarrollo Económico y el Organismo Internacional de Energía Atómica.

El informe señala que los recursos conocidos pueden sustentar programas de energía nuclear sólo durante los 10 a 15 años y los incrementos anuales de las reservas deberán casi triplicarse en los próximos 15 años para satisfacer la demanda de instalaciones de producción de uranio.

Economía de EE. UU. — Un pronóstico técnico sobre la economía estadounidense para 1976, destaca los siguientes elementos: una tasa de aumento de 6,25 por ciento del producto nacional bruto real y un aumento de más de 6,5 por ciento en el trimestre (abril, mayo, junio) en curso; un aumento de poco más de 6 por ciento del coeficiente de deflación implícito de un año a otro y un aumento del índice de precios al consumidor de aproximadamente 6,75 por ciento y una tasa de desempleo netamente descendente que llegará a un nivel de 7,5 por ciento al final de este año.

Precios. — En enero de 1976 el ritmo de aumento de los precios al consumidor registró nuevamente cierta desaceleración en los países industriales, según datos publicados en IFS. Los precios al consumidor de los países industriales en conjunto aumentaron a una tasa de 8,5 por ciento en el periodo de doce meses concluido en enero de 1976, frente a una tasa de aumento de 8,6 por ciento en el periodo de 12 meses concluido en diciembre de 1975. En 1975 el índice anual de precios al consumidor en los países industriales fue de 147,1, frente a 133 en 1974. La tasa de aumento de los precios al consumidor en otros países europeos no industriales se redujo un poco, de 19,7 a 18,2 por ciento en 1975, en comparación con 1974.

Reformas a la ley de contrato de trabajo

Nota VIII

Dr. Osvaldo José Lima

El título VII trata de los trabajos de mujeres, comprende de los artículos 187 a 203 inclusive y está dividido en cuatro capítulos.

1º) El cap. I se refiere a las disposiciones generales, habiéndose derogado el art. 188 relativo a jornada de trabajos y a las normas provinciales que se hayan sancionado o pudiesen sancionarse. Al efectuarse la derogación rige asimismo en materia de trabajo de mujeres mayores de 18 años la regla general sobre jornada prevista en el art. 213, quedando asimismo derogadas todas las leyes provinciales sobre la materia.

2º) El cap. II, relativo a la protección de la maternidad ha sido modificado en sus tres artículos (193 a 195).

Con respecto al art. 193 la primera de las modificaciones consiste en el derecho a la comprobación del embarazo, el que podrá efectuarse por facultativo designado por el empleador (art. 227 L.C.T.), ya que se ha derogado la referencia que el artículo hacía al 80 de la L.C.T.

La segunda modificación consiste en un requisito para que la mujer goce de la garantía de estabilidad durante la gestación, para lo cual ahora se requiere que se notifique al empleador el hecho del embarazo, en forma fehaciente y con certificación médica. Si no se efectúa esa modificación, va de suyo que la mujer no tiene derecho a la estabilidad durante ese lapso.

La tercera modificación consiste en la derogación del último párrafo del art. 193 que otorgaba a la mujer despedida durante los plazos previstos en este artículo una indemnización duplicada a la prevista en el art. 198. En igual sentido se modificó el art. 194.

3º) De acuerdo a la modificación introducida en el art. 194 "se presume, salvo prueba en contrario, que el despido de la mujer trabajadora obedece a razones de maternidad o embarazo cuando fuese dispuesto dentro del plazo de siete meses y medio anteriores o posteriores a la fecha del parto, siempre y cuando la mujer haya cumplido con su obligación de notificar y acreditar en forma el hecho del embarazo, así como, en su caso, el del nacimiento. En tales condiciones, dará lugar al pago de una indemnización igual a la prevista en el art. 198 de esta ley", vale decir, equivalente a "un año de remuneraciones, que se acumulará a la establecida en el art. 266".

El texto derogado, a los efectos de la presunción que establecía, previa un plazo anterior de seis meses al momento en que debía comenzar el plazo de licencia del art. 193.

4º) El art. 195 establecía en su primera parte que "toda trabajadora madre de lactante podrá disponer de dos descansos de media hora para amamantar a su hijo, en el transcurso de la jornada de trabajo", habiéndosele agregado en el nuevo texto "y por un período no superior a un año posterior a la fecha del nacimiento, salvo que por razones médicas sea necesario que la madre amamante a su hijo por un lapso más prolongado".

La segunda parte del artículo referente a obligación de habilitar salas maternales y guarderías no ha sufrido modificación, pero se trata de una norma meramente programática, ya que necesita para su vigencia del dictado de un decreto reglamentario.

5º) El cap. III se refiere a la prohibición de despido por causa de matrimonio y de sus tres artículos (196 a 198) sólo ha sufrido modificación el 197.

Dispone el nuevo texto que "se considera que el despido responde a la causa mencionada cuando el mismo fuese dispuesto sin invocación de causa por el empleador, o no fuese probada la que se invocare, y el despido se produjese dentro de los tres meses anteriores o seis meses posteriores al matrimonio y siempre que haya mediado notificación fehaciente del mismo a su empleador, no pudiendo esta notificación efectuarse con anterioridad o posterioridad a los plazos señalados".

Con anterioridad los plazos de presunción eran más prolongados (seis meses antes y doce meses después) y no se preveía el requisito de notificación.

6º) Cabe acotar que ha sido derogado el art. 299 (título XV), que extendía excepcionalmente al trabajador despedido el mismo derecho otorgado a la mujer en caso de despido por matrimonio, por lo que en la actualidad la prohibición sólo rige para la mujer.

7º) El cap. IV del título VII se refiere al estado de excedencia, habiéndose derogado el art. 202 y modificados los artículos 199, 200 y 203.

El art. 199 sigue los lineamientos del primitivo texto en cuanto al estado de excedencia, permitiendo a la mujer cuando tuviera un hijo y continuara residiendo en el país, optar entre continuar en su trabajo, rescindir el contrato percibiendo una compensación por tiempo de servicio y quedar en situación de excedencia.

Se ha derogado el art. 202 que establecía el monto de la compensación, pero por razones de ordenamiento se ha insertado el mismo texto a continuación del inc. b) del art. 199. Asimismo se han limitado los períodos de la situación de excedencia, rebajándolos de seis meses a un año a un período no inferior a tres meses ni superior a seis meses.

Por último, en caso de que hallándose en situación de excedencia, la mujer formalizase nuevo contrato, el nuevo texto la priva de su facultad de reintegrarse, en tanto el artículo derogado la privaba de ese derecho y de la correspondiente compensación del art. 199, inc. b). Aunque la reforma no prevea las consecuencias jurídicas de la formalización de nuevo contrato, en este supuesto podrá darse el caso de abandono de tareas (art. 265 L.C.T.).

7º) El art. 200 de la L.C.T. se refiere al reingreso de la mujer trabajadora en situación de excedencia, el que "deberá producirse al término del período por el que optara", en tanto el texto derogado disponía que el reingreso debía disponerse dentro de los sesenta días del pedido formal.

En lo demás el artículo sigue la normativa anterior, ya que el reingreso debe efectuarse en el mismo cargo, o en cargo superior o inferior al indicado, de común acuerdo con la mujer trabajadora.

8º) También se ha modificado el art. 203 referente a la opción tácita, pero sólo con carácter ordenatorio, ya que se hace mención a la opción prevista en el art. 199, inc. b), párrafo final, en razón de la derogación del art. 202 y la inclusión del mismo tipo de compensación en la norma antes citada.

9º) El título VIII que comprende los artículos 204 a 212, relativo al trabajo de los menores no ha sufrido ningún tipo de modificación.

10º) El título IX de la L.C.T. comprende los artículos 213 a 224, y trata de la duración del trabajo y el descanso semanal, encontrándose dividido en dos capítulos: el primero atinente a la jornada de trabajo y el segundo al descanso semanal.

En el capítulo primero sobre jornada de trabajo se han modificado seis artículos. Establece el nuevo artículo 213 que "la extensión de la jornada de trabajo es uniforme para toda la Nación y se regirá por la ley 11.544, con exclusión de toda disposición provincial en contrario, salvo en los aspectos que en el presente título se modifiquen o aclaren".

La norma es por demás clara y la mención a la ley 11.544, implica sin más la adopción de la jornada de ocho horas diarias o cuarenta y ocho horas semanales, como asimismo la derogación de todas las leyes provinciales referentes a sábado inglés.

Se ha establecido un régimen uniforme sobre jornada de trabajo, surgiendo la derogación antes indicada del propio texto del nuevo artículo, que no contiene la delegación de facultades para que las provincias dictasen leyes en la materia, como rezaba el texto derogado. Por lo demás, el art. 6º del régimen general de la ley establece la derogación de todas las leyes nacionales y provinciales que se opongan a la L.C.T.

11º) El art. 214 mantiene el concepto de jornada de trabajo como "todo el tiempo durante el cual el trabajador esté a disposición del empleador en tanto no pueda disponer de su actividad en beneficio propio".

Se ha agregado un párrafo en el que se dispone que "integrarán la jornada de trabajo los períodos de inactividad a que obligue la prestación contratada, con exclusión de los que se produzcan por decisión unilateral del trabajador".

Es muy importante la modificación introducida con relación a los horarios, los que necesitaban previa autorización de la autoridad de aplicación, habiendo establecido la reforma que la "distribución de las horas de trabajo será facultad privativa del empleador y la diagramación de los horarios, sea por el sistema de turnos fijos o bajo sistema rotativo de trabajo por equipos no estará sujeto a la previa autorización administrativa, pero aquél debera hacerlos conocer mediante anuncios colocados en lugares visibles del establecimiento para conocimiento público de los trabajadores".

12º) En complemento con lo dispuestos por el Art. 213, dispone el Art. 215 reformado que "la reducción de la jornada máxima legal solamente procederá cuando lo establezcan disposiciones nacionales reglamentarias de la materia, salvo estipulación particular de los contratos individuales de trabajo".

De acuerdo a ello y a lo dispuesto por el Art. 1º de la ley 11.544 la jornada máxima es de ocho horas diarias o cuarenta y ocho semanales, pero no existe obligación de adoptar la jornada máxima de cuarenta y ocho horas, y a la inversa y siempre que no se exceda la jornada máxima semanal, el ordenamiento legal posibilita la extensión de la jornada diaria, pues además de las normas citadas, autorizada doctrina estima que se encuentra en vigencia el decreto-ley 18.204.

13º) Ha sido modificado el Art. 217 referente a trabajo nocturno e insalubre. Con respecto al primero se aceptan las normas de la ley 11.544 y su decreto reglamentario, estableciéndose un límite de siete horas diarias, entendiéndose por jornada nocturna la comprendida entre las 21 horas y las 6 horas del día siguiente. Cuando se alternen horas diurnas con nocturnas "se reducirá proporcionalmente la jornada en ocho minutos por cada hora nocturna trabajada o se pagarán los ocho minutos en exceso como tiempo suplementario según las pautas del Art. 218".

El mismo artículo con respecto a trabajo insalubre, prevé una previa intimación para adecuar "ambientalmente el lugar, establecimiento o actividad para que el trabajo se desarrolle en condiciones de salubridad" y sólo en caso de no cumplirse con la intimación se declara la correspondiente insalubridad, en cuyo caso rige una jornada máxima de seis horas diarias y treinta y seis semanales.

A los efectos de la declaración de insalubridad, el nuevo texto da pautas que garantizan un debido proceso legal en sede administrativa, otorgando asimismo un recurso "en los términos, formas y procedimientos que rijan para la apelación de sentencias en la jurisdicción laboral de la Capital Federal".

El artículo modificado sigue el principio de que "la reducción de jornada no importará disminución de las remuneraciones" y por último dispone que "por ley nacional se fijarán las jornadas reducidas que correspondan para tareas penosas, mortificantes o riesgosas, con indicación precisa e individualizada de las mismas".

14º) El antiguo artículo 219 relativo a horarios ha sido sustituido por uno relativo al trabajo por equipos o turnos rotativos, los que se regirán por la ley 11.544. Pone fin a disímiles interpretaciones jurisprudenciales y los admite para "asegurar la continuidad de la explotación, sea por necesidad o conveniencia económica o por razones técnicas inherentes a aquélla".

Estatuye que el descanso semanal se otorgará "al término de cada ciclo de rotación y dentro del funcionalismo del sistema", como también que "la interrupción de la rotación al término de cada ciclo semanal no privará al sistema de su calificación como trabajo por equipos".

15º) En cuanto a los casos en que existe obligación de prestar servicios en horas suplementarias, se ha seguido el texto del anterior Art. 220, pero agregándosele el caso de exigencia excepcional de la economía nacional.

16º) El capítulo II de este título se refiere al descanso semanal y han sido modificados sus artículos 221 y 222. La reforma del primero es muy similar al primitivo texto agregándose como excepción a la prohibición de trabajar desde las 13 horas del sábado a las 24 horas del domingo, la correspondiente al Art. 220, o sea obligación de prestar servicios en horas suplementarias. En cuanto al descanso compensatorio que se mantiene, el mismo lo será "atendiendo a la estacionalidad de la producción u otras características especailes".

17º) El Art. 222, que daba lugar a todo tipo de equívocos por su defectuosa redacción, ha sido modificado en la siguiente forma: "La prohibición de trabajo establecida en el Art. 221 no llevará aparejada la disminución o supresión de la remuneración que tuviere asignada el trabajador en los días y horas a que se refiere la misma ni importará disminución del total semanal de horas de trabajo".

Este artículo es congruente con lo ya expresado en el parágrafo tercero de esta nota.

En Córdoba se hará el vigésimo curso de alergia

El lunes comenzará en la ciudad de Córdoba el vigésimo curso de alergia e inmunopatología, organizado por la cátedra de esa materia de la Universidad Nacional de aquella provincia.

Las jornadas contarán con la colaboración del personal de la cátedra y con el concurso de invitados especiales de nuestro país y Brasil.

La dirección del curso ha sido confiada al doctor Carlos Baena Cagnani, quien ofrecerá la primera conferencia el día de inauguración, a las 9. Hablará sobre "Diferencias inmunológicas, genéticas, que determinan las reacciones I, II, III y IV. Del atópico: sus corrientes constitucionales, inmunológicas y farmacológicas. Enfermedades que agrupa". Previamente el decano de la Facultad de Ciencias Médicas de la Universidad Nacional de Córdoba, inaugurará el encuentro científico con un discurso.

El curso finalizará el 28 y la última exposición será ofrecida por el investigador mendocino, doctor Luis Minoprio, quien se referirá a "Los aspectos inmunológicos que plantea la enfermedad de Chagas".

Las inscripciones se reciben en la secretaría de la Cátedra e Instituto de Alergia, sito en calle Roma 550, Córdoba.

FERRETERIA

CONTADO

TIJERAS PODAR Gherardi 240 mm., tope superior	$	1.120
TIJERONES podar dos manos, desde	$	2.333
AZADAS españolas, desde	$	1.498
SERRUCHOS podar Peugeot, desde	$	940
LIMAS planas de 10" media fina	$	360
LIMAS triángulo, desde	$	158
PICOS Gherardi	$	1.759
PICOS "Casildense", de 102 mm.	$	1.617
BASCULA LLINA para 125 kg., de mesa	$	13.690
BASCULA LLINA para 500 kg. de plataforma	$	12.688

Descuentos especiales por compras superiores a $ 50.000

HORARIO: Lunes a viernes CORRIDO, de 8.30 a 19.30 horas - SABADOS: de 8.30 a 13 horas.

JOSE BUZIO LTDA. S.A.

Avda. San Martín 621/41 - Mendoza

19|5|C|676|21|5

...NO LO HAGA USTED

(lo hacemos nosotros)

REVESTIMIENTOS DE PAREDES INTERIORES Y EXTERIORES, PIEDRA LAJA, SALPICRETE, GRANILITZ, PINTURAS, PAPELES PINTADOS ESPECIALES PARA HABITACIONES DE NIÑOS, MADERAS, AZULEJOS, BALDOSAS, PARQUET, IMPERMEABILIZACION DE TECHOS.

Pida presupuesto por ampliación o construcción

C.O.M.A.C.

JOSE F. MORENO 1407 - TEL. 254647 - MZA.

¡ORO!

SUPERAMOS TODA OFERTA...

—Compruébelo—

SAN MARTIN 960
SAN MARTIN 1070
SARMIENTO 45 Loc. 16

ORO

Busque y traiga precio. Nosotros lo superamos. Joyería "Martínez". San Martín 901 - Gal. Rossol L. 9

21|5|C|180|21|5

COMPRO
Hierro Nervado
del 6-8-12-16-20
TELEFONO 252099

20|5|F|80466|21|5

SOMECA S.a.

SOCIEDAD MENDOCINA DE CALES Y AFINES

HIERRO

Ø4,2 m.m. $ 133.–la barra
Ø6 m.m. $ 292.00 la barra
Ø8 m.m. $ 430.00 la barra

PRODUCTOS IGGAM
Salpicrete
AZULEJOS SAN LORENZO
MAYOLICAS - YESO

VENTA DE TECHO PLAST

Precios y planes especiales a empresas constructoras y revendedores

URQUIZA 357 MENDOZA
TELEF. 250158

Y PROXIMAMENTE TAMBIEN EN PARAGUAY 2532/44 MZA.

PERMUTO

DEPARTAMENTO CENTRICO

FRONTAL - NUEVO - CALLE SARMIENTO: Con 3 dormitorios, hall, living comedor amplio, cocina amplia, baño principal, toilette, dep. serv., lavadero, etc. - Necesito casa semi nueva, 5ta. Sección, tipo chalet, con similares dependencias, más sala estar, jardín amplio y garaje, etc. - Informes: F. J. SAPUNAR - San Lorenzo 315 - Teléfono 290457

21|5|F|80938|21|5

ORO

COMPRAMOS MEJOR PRECIO A PARTICULARES Y COMERCIANTES
GALERIA TONSA - LOCAL A-14

11|5|F|25526 Pte.

CASA DE UNA PLANTA - Dorrego

A estrenar, con tres dormitorios alfombrados, placares en madera, amplia cocina comedor totalmente instalada, baño principal y toilet, living comedor grande. Vende: Aramburu, Stanziola y Cía. Sarmiento 37 - Teléfono 231715.

21|5|F|80946|21|5

HIERRO 4,2

Acerado para Construcción. Vendo 10.000 Kgs. a $ 79, el kilo o sea la barra a $ 102. Tratar: Dorrego 487 - Guaymallen. TEL. 242604.

21|5|C|243|21|5

Fábrica de Facturas Masas, etc. - Vendo

Con clientela, por no poder atender, alquiler bajo. - Libertad 45. - GODOY CRUZ.

21|5|C|207|21|5

Necesitamos 3 Ayudantes Albañiles

con libreta de fondo de desempleo.
Presentarse en San Martín 521 - Ciudad, de 8 a 12 hs.

21|5|F|16288|21|5|D

Liras Italianas VENDO

TELEFONO 290019

21|5|C|109|21|5

OFERTA:

Alambre galvanizado alta resistencia de 3 mm. en bobinas de 4.000 a 5.000 metros, $ 98,00 el kilo.

NUVOLI - CABO — Buenos Aires — Tel. 242-5286

20|5|F|23|5|D

DENTISTA

NECESITA ALQUILAR O COMPARTIR CONSULTORIO DENTAL - TELEF. 249186

21|5|C|192|23|5

CHEVY SUPER 74

IMPECABLE - 40.000 Kms. REALES
A oferta razonable: VENDO CONTADO UNICAMENTE
Horario comercio - MITRE 1863 - MENDOZA

21|5|C|113|21|5

ORO

Compramos - Supero Oferta. 12 - 18 - 24 K. Monedas antiguas - Necochea 62, L. 15

20|5|C|936|21|5

EMPLEADA CAMA ADENTRO

Sueldo 600.000. - Con Ref. Teléf. 224860.

21|5|F|67474|21|5

CEMENTO

CORCEMAR, BOLSA 50 Kgs.
$ 350,-
CASA HERMETE
Olascoaga 223 - Las Heras
Teléfono 253183

21|5|F|81002|24|5|A

PERKINS

140 HP. 0 Km.
Completo. - Tratar Ruta 7. Km. 8. - Sr. Ancheloni
Frente calle Argumedo.

21|5|C|190|22|5

IAVA Rojo 1972

BUEN ESTADO
$ 500.000,00
Y PICK-UP CHEVROLET
STANDARD 1972
$ 385.000,00
VENDO CON PERMUTA y/o FINANCIACION
Gutiérrez 461 - Teléf. 254200.
— MENDOZA —

21|5|F|21|5|D

¿ORO?

SI SUBE 2 PISOS, GANARA ¡VARIOS PESOS!
SAN MARTIN 913. - PISO 2. LOCAL 12.
— 9 a 13 y 16.30 a 20 horas. —

10|4|F|60001|Pte

POLLO VIVO

$ 69.00 el KILO
GALLINAS - HUEVOS
Por Mayor y Menor
LISANDRO MOYANO 2200 - El Plumerillo - Las Heras - Mza.

18|5|F|69759|22|5

MOTOR PERKINS

140 HP. Entrega inmediata, precio oficial. - Facilidades. Don Bosco 40.

21|5|C|245|21|5

GUITARRAS

DESDE $ 3.900

GRABADORES - AUTO STEREOS - TOCADISCOS
VENTAS POR MAYOR Y MENOR - FINANCIACION
— ENTREGAMOS DOMICILIO TODO CUYO —
OLASCOAGA 463 — 1º "A" — MENDOZA

21|5|C|162|21|5

COMPRO CASITA

Antisísmica, 2 dormitorios y dependencias, garaje, de 80 a 100 mts. cubiertos. Radio Ciudad o Godoy Cruz. Pago contado. J. C. Labanca, Coronel Plaza 763 - Ciudad. Teléf. 215717.

21|5|C|186|21|5

VENDO LOTE

En Las Heras, calle S. Martín al 600, t|Serv. 150 m. - Lafferriere, Martillero: Sarmiento 163. - Ciudad.

21|5|C|248|21|5

DEPARTAMENTO

Céntrico a Estrenar

1 dormitorio. y demás dependencias. - Recibo coche o Cupé Taunus - Teléf. 224101

21|5|F|80968|21|5

SE NECESITAN
Camiones Volquetes

Con acoplado y semirremolques. Transporte mediana distancia ofrecimiento por carta dando dirección y camión ofertado, a CASILLA CORREO 524

20|5|C|943|22|5

CEMENTO

LA BOLSA $ 340.-

TODO PARA LA CONSTRUCCION
GODOY CRUZ 3171
VILLA NUEVA - TEL. 261689

17|5|F|69398|23|5

Pino Insigne

FACILIDADES
CEDRO EN ROLLO
$ 97 EL PIE CONTADO
BATIENTES $ 120 EL PIE
DESPUNTE $ 25.000 TON.
TERCIADOS TAGLOPAN
TELEFONOS: 253564 - 230193

21|5|C|108|24|5|A

GUIA PROFESIONAL

MEDICOS

Dr. OSCAR E. CAMINOS
Clínica y Cirugía. Obesidad. Várices. Vejez. Enf. Venéreas. Impotencia. Mutuales. Sarmiento 777. Tel. 241768. De 11 a 13 y 17 a 21 horas. 9|1|F-Pte.

Dr. MIGUEL A. CHIRINO ZARATE
PREVENCION DEL CANCER TRATAMIENTOS
Patología mamaria y cuello uterino. Especializado extranjero. Mutuales. - Rioja 1856, T 250237. 18|5|F|69725|Pte.-S

APARATO DIGESTIVO

Dr. NESTOR MATUSCHKA
Clínico. Aparato digestivo, hígado, estómago, intestino, hemorroides. Diariamente desde las 17. Turnos: a los Tels. 291752 y 248241. - Colón 185, 4º piso. 5|4|F Pte

Dr. LUIS CHRABALOWSKI
Cirugía. Aparato digestivo. Hígado. Vías biliares. Turnos. Jorge A. Calle 450. Tel. 214441. Ciudad.

6|5|F|Pte.|A

VIAS URINARIAS

Dr. ALBERTO PABLO CORICA
ESPECIALIZADO EN EE. UU.
Enfermedades vías urinarias. Adultos y niños. Colón 532 - Turnos: Teléfonos 240835 y 252553. 29|1|F|29090|Pte.

Dr. ALBERTO D. BEKERMAN
ESPECIALIZADO EN EE. UU.
Cirugía, Riñón, Vejiga, Próstata, Genitales. Adultos. Niños. Esterilidad. - 9 de Julio 1189, 2º "15". Turnos: 231915-247445. 20|4|F|62034|Pte.

Dr. IGNACIO J. ROMEO
CIRUGIA VIAS URINARIAS
Cirugía general. Diariamente desde 17 horas. Pedir turno. República de Siria 325. Teléfono 292220. 7|3|F|49557|Pte.

HOMEOPATIA

DOCTORA
Olga N. Sosa Mattus
Tratamiento integral de la obesidad, digestivas y várices. Atenderá 22, 23, 24/5/76, 9 a 12 - 14 a 20 hs. Turnos 224086. Tiburcio Benegas 944. Ciudad.

20|5|F|80391|24|5

OBESIDAD

Dr. ALBERTO SEVILLA
Director de los Institutos Medicos de obesidad, asma y alergia de Mendoza, Córdoba y Buenos Aires. Obesidad y celulitis deformantes. Várices y hemorroides, tratamientos sin operación y sin dolor Departamentos especializados: Asma, Alergia, Cardiología, Ginecología, Cirugía plástica y estética. Injertos de cabellos (Prof. Tomás Hughes y Edgardo Escobar). Avenida Colón 232. T. 290006 - 241440. Atendemos mutualizados. Horario de 7 a 12 y de 15 a 20 horas. 28|11|F|31160 Pte.

Dr. MARIO R. LEVIN
OBESIDAD.
Director Centro Médico - Modelación corporal - Post parto - Obesidad. - Mutuales. - San Martín 1464, Godoy Cruz. T. 246897. 10|5|F|67097|Pte.

VARICES

Dr. SPINETTA REGUERO
Várices. - Trat. no operatorio por electro fulguración. Cirugía Espec. España. Turnos: Junín 218, Barrio Bombal. Tel. 244111. Pte.

PSIQUIATRAS

Dr. JULIO C. BAEZ
HIPNOSIS MEDICA - PSICOTERAPIA. - San Martín 3164 - Cdad. Turnos: 259444. 20|4|F|62190|Pte.

Dr. JOSE M. SALUSTRO
Enferm. Nerviosas - Mentales - Psicoterapia. - Julio A. Roca 370 Ciudad. 17 a 22 hs. Turnos: 254929 30|4|C|327|29|5

GARGANTA, NARIZ y OIDO

Dr. LUIS E. MONETTI
10-12 - 18-21 horas. 9 de Julio 1050 Teléf. 249323. Particular: teléfono 246661. 10|3|F|53157|Pte.

Dr. CORRALES
De regreso viaje estudios Europa, atiende nuevamente - Solicitar turno. Perú 1251. Tels. 257715 y 249447.

ESPECIALISTAS DE LA PIEL

Dr. ALBERTO J. GRINBERG
Enfermedades de la piel. Alergia dermatológica. Horario: lunes a viernes, 17 a 21 hs. Sarmiento 777, Mendoza. 15|7|F|75872|Pte.

Dra. RODRIGUEZ SAA
Piel - Electro depilación - Mutuales. - M. de Rosas 2055. Tel. 230063. - En San Martín: Mármol 373. - Teléf. 21688. 8|5|F|66530|Pte.

ALBERTO TORRES CORTIJO
Ex médico becario Univ. Madrid. Emilio Civit 43. 1er Piso. Turnos de tarde al Tel. 255760. 6|4|F|59285|Pte.

CIRUGIA ESTETICA

Dr. HUGO SALOMON
Unicamente Cirugía estética funcional de nariz. Clínica Godoy Cruz, Godoy Cruz 333. Teléfonos 215951 y 215952. Mutuales. Pte.|F|D.

Dr. J. SANANES
Jefe de servicio Sala 1 Hospital Emilio Civit Cirugía de nariz, mamas, adiposidades, injertos, quemados. Pedir turno, P. B. Palacios 1260 (Ituzaingo). T. 257319-251391. 7|3|F|Pte.|D

OCULISTAS

Dr. ZALDIVAR
Dra. MISTELI
Nueva dirección: Av. Emilio Civit 685 - Ciudad. - Teléfonos: 257000 - 257100.
30|4|F|64830|Pte.

Dr. ALVAREZ NOQUE
SOLICITAR TURNO
Enfermedades y cirugía de ojos. 9 de Julio 951 - 1er. Piso - Dpto. 5 Tel. 241324 - 241443 y 241805. 4|6|F|Pte.

Dr. M. MARCHEVSKY
OCULISTA
Consultas de 11.30 a 12.30 y de 15 a 19 horas. Rioja 1130. Tel. 247996. 25|9|F|94036|Pte.

CLINICA DE OJOS
Atendida por
16 Médicos Oftalmólogos y 6 Auxiliares Técnicos Universitarios
Consultorio externo de 8 a 21 hs. Guardias permanentes. Cirugía e internación. Atención de particulares y Mutualidades. Av. España 888, Teléf. 248856. 18|3|F|425|13|Pte.

ODONTOLOGIA

VICTOR M. PICCIONE
Doctor en odontología. Cirugía de boca y huesos de la cara. Martes y jueves. Sanatorio Policlínico de Cuyo. Tel. 243000. Part. 255547. 1|4|F|Pte.

HUESOS

Dr. ARAGONA
Especializado en Italia, Francia, España. Clínica cirugía, huesos, articulaciones Mutualidades. Rivadavia 430. T. 246935. Part 241775. 4|2|F|44016 Pte.

Dr. EDUARDO P. TOSI ORQUIN
Dr. ANTONIO C. GOMEZ NAVARRO (h.)
Traumatología y ortopedia. Enfermedades y cirugía de los huesos. Lunes a viernes 17 a 20.30 hs. Necochea 509. Solicitar turno 259499. 242723 - 259226. 21|1|F|27785|Pte.|A.

REUMATISMO

CENTRO REUMATOLOGIA
Infanta M. de San Martín 56, 4º P. (detrás Correo Central) - Turno tarde - Tel. 240917. - Mutuales. 14|1|F|41196|Pte.

Dr. MANUEL MENA
Reumatologo - Enfermedades de columna vertebral, brazos doloridos, ciática. Atiende de 15 a 20 hs. Buenos Aires 226. Lunes a sábados 20|3|Pte.

Dr. JULIO F. SANCHEZ
Doctor en medicina (Esp. en Europa). Reumatologia, ortopedia y traumatologia. Rivadavia 141. Tel. 291994. 2|11|F|23600|Pte.

Dr. OSVALDO BIELLER VIOTTI
Reumatologia y brucelosis. Lunes a viernes 17 a 20 hs. Miércoles 18 a 20 hs. Espejo 593. Planta baja. Teléfs. 218197 - 220596. 17|1|F|41651|Pte.|A.

ORTOPEDIA

ORTOPEDIA WALDMANN
Soportes y botas para pie plano, corsets para columna, fajas y aparatos para estómago, medias y vendas para várices.
Lavalle 162 - 250661 - Mendoza 19|5|F|69960|Pte.

ESPECIALISTAS EN SEÑORAS

Dra. ELVIRA AXENFELD
Señoras - Embarazos - Partos: lunes, miérc. y viernes, 17 a 21 hs. Pedir turno. - San Martín 1818 - Depto. 1 - Tel. 216150. 19|2|F|43462|Pte |A.

PARTERAS

CELINA E. M. DE ARNEDO
PARTERA NACIONAL
Catamarca 585, Ciudad. T. 242388. Pedir turno. 29|F|99490|Pte.

ESTHER C. de SANANES
Partera nacional. Diariamente de 16 a 20 hs. Solicitar turno. Pedro B. Palacios 1260 (Ituzaingo) entre Catamarca y Lavalle. Telefs. 257319 y 251391. 7|4 F.Pte.D

LIDIA M. de CUARTAS
PARTERA
25 de Mayo 770, Mendoza. Teléfono 247223. 11|10 F|Pte

J. DELIA SANCHEZ GOMEZ
OBSTETRICA NACIONAL
Atiende de 15 a 17 horas, menos sábado. Rivadavia 634. Tel. 241019. 6|12|F Pte.

DELIA MASCAREÑO DE GOMEZ
OBSTETRICA NACIONAL
Pedir turno: Pellegrini 945 Godoy Cruz - Teléfono 292214. 2|5|F|57681|31|5

IRMA YAKEL de LEGUIZAMON
PARTERA
Av. San Martín 1269 - 3er. Piso. Dpto. "A" - Tel. 257536 - Mendoza F|Pte.|A.

R. SARA GATANI
Obstetra - Parto sico-profiláctico Entre Ríos 73, 1º P. 15. De 11.30 a 12.30 y de 16 a 20.30 - Teléfonos 214110 y 222253. 4|2|F|44078|Pte.|A.

PEDICUROS

CASA SCHOLL
Pedicuros. Calzados. Plantillas. Medias y Vendas para Varices. Todo para el confort del pie. Pedir turno. Montevideo 27. Mendoza. Tel. 246200. 20|8 F|Pte.-A

AVISOS CLASIFICADOS

Compra y Venta de Propiedades

A PROPIETARIO compramos casas, departamentos, lotes, fincas. Godoy & Pelaia. Máxima seriedad inmobiliaria. Gutiérrez 585. T. 258543 - 251597. 13|2|F|44635 Pte.

A. CASTRO RAFFO Inmobiliaria, compra casas, departamentos, lotes, fincas, negocios, etc, Gutiérrez 732. Tel. 256739. 9|5|F|67041|Pte.

A ESTRENAR hermosa casa Bº Santa Ana: living comedor, 3 dormitorios, placares, baño, cocina comedor, garaje, amplio patio, $ 2.700.000. ¡Gran oportunidad! 9 de Julio 1030. Local 3 Ciudad. 20|5|F|80487|21|5

A METROS Bº Aeronáutico, casa 3 ambientes, entrada vehículos, 350 mts.2 $ 450.000, facilidades. Santa Fe 129. Ciudad. 21|5|T|5758|21|5

A - IMPECABLES departamentos ubicación: 9 de Julio, Lavalle, Espejo. - Puebla 244043.

A NO DESPERDICIAR, impecable antisísmica primer Bº Comercio. 2 dormits., teléfono. Precio oportunidad. Contado 1.200.000 pesos; saldo $ 1.000.000. Puebla. Tel. 244043. 21|5|C|124|21|5

A NO DESAPROVECHAR: Hermoso departamento Bº Cano, 2 dormitorios. Precio ocasión. Puebla - 244043. 21|5|C|124|21|5

A ESTRENAR Dpto. pbaja Ciudad, oficinas o profesionales, 3 ambientes, kichinette, baño. - $ 220.000.000. Lavalle 18 - Teléfono 253115. 21|5|C|167|21|5

A $ 50.000.000 saldo 2 años, casa material, 2 y 3 dormitorios, dependencias, Las Heras. José Federico Moreno 1575. 21|5|F|80921|23|5

A METROS Costanera y Zapata, Dorrego, galpón antisísmico tinglado 250 mts., luz, fuerza, escritorio, baño, estrenar. Ideal taller, depósito, supermercado. Contado y facilidades. "Arenas Propiedades". - Colón 484. 21|5|F|80915|21|5

A CASA cerca cancha Godoy Cruz, 3 dormitorios y demás, asfalto, vendo, $ 450.000. Saldo convenir. Recibo coche. Minni. Bandera de los Andes 2829. 21|5|F|80973|21|5

A 1 PASO Barrio San Ignacio, distinguida casa 3 dormitorios, cochera, etc. 150.000.000 m$n y saldo facilidades. José Federico Moreno. San Lorenzo 332. 21|5|C|259|21|5

A METROS Gral. Paz y España, excepcional terreno 640 m2., 17,50 frente. Ideal p|horizontal. Playa estacionamiento, etc. - Contado y facilidades. "Arenas Propiedades". Colón 484. Teléfono 244790. 21|5|F|80916|21|5

ANTES de comprar, vender o alquilar, consulte o efectúe su pedido. H. D'Angelo. Pellegrini 2539. T. 252122. 19|5|F|80107|23|5

ATENCION casa Bº Oficiales vendemos c|teléfono, l|comedor, 3 dormitorios, 2 baños, cocina comedor, garaje, patio, terraza. Impecable. T: m$n. 500.000.000. Facilidades. Godoy & Pelaia. Gutiérrez 585. Tels. 258543 - 251597. 20|5|F|80401|21|5

ANTISISMICA sobre Santa Fe, 5 cuadras San Martín, Ciudad, 3 dormitorios, 2 baños, todo servicio. Patricias Mendocinas 1071 Local 3. Ciudad. 20|5|F|67449|21|5

ANTISISMICA 3 dormitorios, plan Banco. Vendo recibo permuta. 225579 - 223602. 21|5|C|97|21|5

ANTISISMICA casa Barrio Santa Ana y Dpto. en San José. Otra en Ciudad, acepto plan banco. - Godoy Cruz 1933 San José. 21|5|C|133|21|5

AMPLIO departamento céntrico, 3 dormitorios, dependencias. Vendo. 225579 - 223602. 21|5|C|97|21|5

AMERICANA Lamadrid Dorrego 2 dormitorios, estar $ 4.600.000. - Recibo terreno buena ubicación auto chico. Boulogne Sur Mer 1609 - 16/20. 21|5|C|170|21|5

ANTISISMICO chalet 6ta. Sección impecable, living comedor, escritorio c|toilette, 3 dormitorios, 2 baños, jardín amplio, entrada Lavalle 18. Tel. 253115. 21|5|C|167|21|5

ANTISISMICA 600 m. superficie, living, 3 dormitorios, entrada vehículos, patio, frutales, todos servicios, pavimento $ 300.000.000 Lavalle 18 - 253115. 21|5|C|167|21|5

ANTISISMICA, Barrio Bancario, Godoy Cruz, 2 dormitorios, dependencias. Anticipo 100.000.000 saldo convenir. José Federico Morneo 1575. 21|5|F|80925|23|5

ANTISISMICA Ciudad, nueva, desocupada, 10 días, living comedor, 3 dormitorios, 2 baños, c|comedor, dep. serv., patio y garaje, T|$ 630.000.000, con facilidades. - F. J. Sapunar. - San Lorenzo 315. Tel. 290457. 21|5|F|80939|21|5

AL CONTADO vendo casita chiche, en Godoy Cruz, a estrenar, dos dorm., entrada vehículo, 140 millones total. 216796. 21|5|C|276|21|5

ANTISISMICA, dos dormitorios, living comedor, dependencias completas. Ossola vende barata. Barrio Laprida. 291304. 21|5|C|274|21|5

APROVECHE 5 casas antisísmicas, semi nuevas. Godoy Cruz, a precio de verdadera oferta, 2 - 3 y 4 dormitorios, 1 y 2 baños. San Martín 254. Godoy Cruz. 21|5|F|67486|21|5

ANTISISMICA 2 plantas, en Godoy Cruz, 2 dormitorios, living comedor, 2 baños, garaje, patio, todos los servicios, recibimos documentos de uva. - 221087. 21|5|F|67485|21|5

ANTISISMICA vendo estrenar ciudad, 2 dormitorios, comedor, cocina, baño, cochera, patio. Acepto plan Banco, automóvil. Montalto Inmobiliaria. Coronel Díaz 316. 21|5|C|300|301|21|5|D

Bº EJERCITO los Andes, Dorrego, antisísmica. Real oportunidad. $ 1.500.000: saldo $ 1.000.000. Puebla - 244043. 21|5|C|124|21|5

COMPRA-VENDE Benturino: lotes, casas, departamentos, negocios. Colón 669 - Tel. 246927. Lugones. 18|5|F|69701|22|5

COMPRO departamento céntrico de 3/4 dormitorios. Mitre 521, Local 1. T. 247752. 21|5|C|102|21|5

COMPRAMOS casas. Permutamos por finca. Córdoba 154. Teléf. 254996. 17|5|F|69543|21|5

COMPRAMOS viñedos, parrales de alta producción para satisfacer a mis pedidos. Dispongo fuerte contado, saldo corto plazo. Casa Munello. Of. Salta 1242. Cdad. 20|5|F|80804|21|5

CENTRALISMOS departamentos, 3 dormitorios, 2 baños, dependencias servicio, de categoría; Departamento de 1 dormitorio c|patios frente a plaza; Otro en 1er. piso Frontal; Casa chiche, 2 dormitorios Barrio Santa Ana Vendo. Tel. 216133. 20|5|F|80439 21|5

CASAS vendemos 6ta. Sección, dos dorm., Dorrego a estrenar, tres dorm., Bº Romairone, 2 plantas, dos dorm. material. Facilidad. - Ruggeri Galdeano. J. F. Moreno 840. Teléfono 245934. 21|5|C|142|22|5

CASA sobre Lagomaggiore, Ciudad, 3 ambientes, garaje, patio, $ 800.000, facilidades. Santa Fe Nº 129, ciudad. 21|5|T|5759|21|5

CASA adobe vigado, varias habitaciones, recuperable, sobre calle García en Godoy Cruz, todos los servicios, terreno con 14 metros de frente. Aramburo, Stanziola y Cía. Sarmiento 37. Teléfono 231715. 21|5|F|80914|21|5

CASA, barrio Judicial vendo, 3 dormitorios, placares, entrada vehículos, 221087. 21|5|F|67483|21|5

CASA ideal 2 familias, cerca cancha Godoy Cruz, asfalto, desocupada, 450 metros, vendo $ 700.000 Saldo $ 16.000 mensuales. Recibo automotores o negocio. Minni. Bandera de los Andes 2829. 21|5|F|80974|21|5

CASA chica, antisísmica, Las Heras, vendo, $ 250.000, saldo convenir. Recibo auto. Minni. Bandera de los Andes 2829. 21|5|F|80972|21|5

COMPRAMOS casa, permutamos por finca. Minni. Tel. 261644. 21|5|F|80971|21|5

COMPRO lote contado, Barrios Suárez, Trapiche, Santa Angela, Callse. - 221252. 21|5|C|209|21|5

COMPRO casa, departamento, hasta dos años construido, 150.000.000. - 221252. 21|5|C|209|21|5

CASA mixta 6ta. Sección Olascoaga al 2600 Blaggi vende. Teléfono 290694. Pellegrini 1363. Godoy Cruz. 21|5|C|235|21|5

CASA antisísmica 6ta. Sección. Francisco J. Moyano al 3300. Blaggi vende. Teléfono 290694. Pellegrini 1363. Godoy Cruz. 21|5|C|235|21|5

CASA adobe Villa Hipódromo con salón. Blaggi vende. Teléfono 290694. Pellegrini 1363. Godoy Cruz. 21|5|C|235|21|5

CASA vendo material, 3 habitaciones, comedor, cocina, baño, patio. Las Heras total $ 75.000.000. Contado, facilidades. Montalto Inmobiliaria. Coronel Díaz 316. 21|5|C|300|301|21|5|D

CHACRAS de Coria, vendo 8.000 metros de tierra. Tel. 258645. 21|5|F|80980|21|5

CHACRAS de Coria, vendo casa, en el mejor sitio, 1.350 metros, 258645. 21|5|F|80981|21|5

DEPARTAMENTO frontal vendemos sobre Emilio Civit, calefacción central: L|comedor, 3 dormitorios, d|servicio. T|m$n. 550 millones. Facilidades. Acepto otro 2 dormitorios. Godoy & Pelaia. Teléfonos 258543 - 251597. 20|5|F|80323|21|5

DEPARTAMENTO 2 ambientes, cocina, baño, living comedor, cochera. Vendo, parte anticipo y saldo recibiría automóvil. - Arístides Villanueva 214. Ciudad. 21|5|T|5778|21|5

DEPARTAMENTO antisísmico, cerca cancha Godoy Cruz, desocupado, interno, muy bueno, sobre asfalto, vendo $ 400.000. Saldo $ 10.000 mensuales. Minni. Bandera de los Andes 2829. 21|5|F|80975|21|5

DEPARTAMENTOS: Vendo, uno céntrico s|Primitivo de la Reta 900, 5º piso, 3 dormitorios y dependencias, otro: Monoblock Laprida Godoy Cruz a estrenar, 2 dormitorios, dependencias. Contado, facilidades. Dorrego 389 (casi Antonio Tomba). Godoy Cruz. 21|5|C|236|21|5

DEPARTAMENTO, frontal, Lavalle y Rioja ciudad, 2 dormitorios, 2 baños, dependencias, vendo, Tel. 221087. 21|5|F|67482|21|5

DEPARTAMENTO antisísmico tipo casa, living comedor, dos dormitorios, baño, cocina, patios en Godoy Cruz, vendo, permuto. Teléfono 240131. 21|5|C|237|21|5

DUEÑO vende casa ciudad, todos servicios. Godoy 80. Las Heras. 21|5|C|300|21|5

EN LA MEJOR ubicación: 2 departamentos, 3 dormits., 2 baños, cochera y calef. central, p|frontal; finas terminaciones. Precio fijo e inamovible. Entrega inmediata. Unicos en Mendoza. Canizo Puebla. T. 257949. 21|5|F|80828|21|5

EXTRAORDINARIA casa estrenar, dos plantas, Godoy Cruz, vendo $ 1.700.000, recibo permutas, Perito Moreno 1073, G. Cruz. 21|5|F|67477|21|5

EXCEPCIONAL esquina, metros plaza Godoy Cruz, corte antiguo, habitables, vendo. Financiación. Perito Moreno 1073, Godoy Cruz. 21|5|F|67476|21|5

FINCA 9 1|2 Has. Costa de Araujo, 5 Has. parral y viña baja, particular vende recibo automotor. Total $ 170.000.000 m|n. Godoy Cruz 2137 San José Teléfono 261414. 21|5|T|05774|21|5

LOTES 270 y 218 mts2, Barrio Santa Ana, $ 500.000 y 400.000 c|u. 9 de Julio 1030. Local 3 Ciudad. 20|5|F|21|5

LOTE en Las Heras zona industrial 2.000 m2. oportunidad. Garibaldi 7 6º P. Of. 9. Tel. 290071 21|5|C|179|21|5

LOTE esquina, ciudad, España al 3.100, 230 m2., vendo urgente c|fac. - F. Sapunar. - San Lorenzo 315. Tel. 290457. 21|5|F|80940|21|5

LOTE, 580 mts. Castelli y San Martín Sur, Godoy Cruz, 221087. 21|5|F|67481|21|5

LOTES 10 x 40, bien ubicados. España 1248, 4º. 57. 214316. 21|5|C|263|21|5

LOTE: Barrio Trapiche, cerca Panamericana. "Andes". Dorrego 123. 242917. 21|5|C|262|21|5

LOTE Bº Trapiche vendo, 500.000 total con facilidades. Teléfono 243298, horario comercio. 21|5|C|204|21|5

LAS HERAS: casas, departamentos necesita Inmobiliaria Las Heras para atender pedidos compradores. Avenida San Martín 2677. Ciudad. Teléf. 252432. 21|5|C|300|21|5

LAS HERAS sobre Verdaguer metros San Martín amplia casa con garaje y un depa.tamento, todo desocupado. Contado y facilidades, vende Inmobiliaria Las Heras. San Martín 2677. Ciudad. Teléf. 252432. 21|5|C|300|21|5

MAIPU - Vendo casa antisísmica, desocupada y otras pleno centro, todo servicio. - Rodríguez Nº 270. Maipú. 21|5|C|123|22|5

MONTECASEROS: 10 has. tierra, total $ 15.000.000. "Andes". Dorrego 123. 242917. 21|5|C|262|21|5

MAIPU - Vendo chalet radio céntrico, todos los servicios. Superficie 2.5000 m2., con parque. Rodríguez 270 - Maipú. 215|C|128|22|5

OFICINA céntrica vendo. Amplia recepción y tres privados con teléfonos, totalmente alfombrados. Tratar teléfono 217432. 20|5|F|80813|22|5

PERMUTO antisísmica, Dorrego, muy cómoda, 2 dormit., amplio living, cocina comedor, garaje, patio por otra de 3 dormitorios o fondo amplio. Casa Munello. Salta 1242. 20|5|F|80810|21|5

PROVEGEM vende, tres hectáreas s|Ruta 7 Fray Luis Beltrán, casa material, parral, frutales con derecho agua $ 195.000.000 m|n. con facilidades. 17 hectáreas en Tunuyán, La Primavera con casa, derecho agua, ideal forestación $ 190.000.000 m|n. con facilidades. 89 hectáreas campo inculto en Tunuyán, ideal forestación sin derecho agua, $ 160.000.000 m|n. 30 hectáreas chacra en Carrizal, tierras niveladas, tres casas, dos pozos, tractor, tierras de alta producción, $ 550.000.000 m|n. con facilidades. Av. España 1248, 3º, 39. Tel. 251658. 21|5|C|194|21|5

PROVEGEM vende. Lote V. Teresa Benegas de 240 metros, agua, luz a metros de Ruta 40 $ 60.000.000 m|n. con $ 25.000.000 contado saldo un año. Lote de 202 metros en 6ª Sección todos servicios 110.000.000 m|n. con facilidades. España 1248, 3º, 39. Teléfono 251658. 21|5|C|194|21|5

PROVEGEM vende. Casa en Guaymallén, dos plantas, tres dormitorios, cocina comedor, living, dos baños, y dependencia de servicio. España 1248 3º, 39. Teléfono 251658. 21|5|C|194|21|5

REGIA casa estrenar Sexta Sección, tres dormitorios, garaje; 360.000.000. - 231546. 21|5|C|127|21|5

SEXTA Sección vendo casa Aguado 21 $ 2.000.000 contado resto convenir. 21|5|F|81006|22|5

SALON comercial Pasaje San Martín. Blaggi vende. Teléfono 290694. Pellegrini 1363. Godoy Cruz. 21|5|C|236|21|5

TRANSFIERO carpeta casa próxima entrega, 400.000 contado, saldo facilidades. San Martín 254. Godoy Cruz. 21|5|F|67487|21|5

VENDO galpones, uno en ciudad y otro en Godoy Cruz. 258645. 21|5|F|80979|21|5

VENDO casa antigua, ciudad, 746 metros. Tel. 258645. 21|5|F|80978|21|5

VENDO casa quinta en Bermejo, con pileta de natación. 258645. 21|5|F|80982|21|5

VENDO escritorio, pleno centro. Tel. 258645. 21|5|F|80983|21|5

VENDO casa 2 dormitorios, garaje y demás, recibo Rastrojero o camioneta del 70 en adelante, saldo convenir. Tratar en la misma, pasaje Juan Jufré 1471, Guaymallén. 19|5|C|486|21|5|D

VENDO casa tipo chalet San José 3 dormitorios y demás contado y facilidades regio departamento inf. Mitre 521, planta baja Local 1. T. 247752. 21|5|C|102|21|5

VENDO, casa antisísmica muy muy buena, 3 dormitorios, dependencias, garaje, Tel. 221087. 21|5|F|67484|21|5

VENDO, automotores, casas y lotes, recibo documentos de uva y vino, San Martín Sur 80, Godoy Cruz. 21|5|F|67480|21|5

VENDO o permuto casa, a estrenar, en Benegas, ideal plan Banco. Recibo lote oo vehículo. Rondeau 249. Dpto. B. 21|5|C|241|21|5

VENDO casa, con inquilinos. Tratar: Tirasso y Ropolo. Sr. Boasso. Buena Nueva. 21|5|F|80955|21|5

VENDO lote 200 m2. a pocos mts. del puente Olive. Tratar Revolución de Mayo y Talcahuano Gomería. Godoy Cruz. 21|5|C|193|23|5

VENDO 5ª Sección, piso frontal, 3 dormitorios, dependencia servicio, Salta 1743. 21|5|C|234|21|5

VENDO casita antisísmica o permuto finquita o automotor, facilidades. Paul Harris 239 una cuadra Atomo. Las Heras. 21|5|C|300|21|5

6ta. SECCION, vendo departamento construcción mixta 2 habitaciones y demás comodidades, total $ 600.000, con facilidades, J. Cec

Motoniveladorista
CON EXPERIENCIA EN CAMINO MONTAÑA
Referencias completas a: Poste Restante N. N. (5). Diario LOS ANDES.
19|5|C|508|21|5|A

VIÑAS EN LUJAN
Vendemos, uvas tintas. 37 Has., 28 Has. y 6 Has. Der. agua, casas buenas. RUGGIERI GALDEANO, J. F. Moreno 840 y Balcarce 84. Teléfono 980926 - Luján.
21|5|C|142|22|5

¿ORO?
¡AQUI PAGAMOS MAS! Convénzase! Suba 2 pisos. — 9 a 13 y 16.30 a 20 horas. — SAN MARTIN 913. - PISO 2. LOCAL 12.
10 4 F 60004 Pte.

Alamos Criollos
Vendo 17.000 pulgadas a $ 13,30 la pulgada. ULTIMA PARTIDA
Pueyrredón 227 - Godoy Cruz
21|5|T|05733|23|5

Campaña **Nebek s.a.**
NECESITA
PERITO MERCANTIL
Operador AUDIC 1513
SE REQUIERE:
- Edad: 25 a 30 años.
- Capacidad acreditada en la especialidad.
- Amplias referencias

SE OFRECE:
- Sueldo superior a convenio
- Relación de dependencia
- Leyes sociales.

ENTREVISTAS PERSONALES: Viernes a la tarde y sábado a la mañana.
BELGRANO 1639 — GODOY CRUZ — MENDOZA
21|5|F|21|5

COMPRAMOS
CALDERA DE 15 a 20 Mts.
Dirigirse: Barcala 1800, San José Guaymallén. Mendoza.
20|5|T|5702|23|5

CONSTRUYA
Su Casa en 90 Días
Antisísmica totalmente terminada. Ampliaciones. Cocheras. Viviendas Urbanas y Rurales. 50% Contado. - 50% en 50 cuotas. Empresa Constructora S.R.L. - TELEFONO 247842.
19|5|F|67423|21|5

Renault R 4 S
1971 - Impecable
VENDO AL CONTADO
San Martín 95, Tel. 290499
21|5|C|187|21|5

BEDFORD m. 64
CON VOLQUETE
— URGENTE VENDO —
Alte. Brown 3357 - Bermejo
Teléfono 261201
21|5|C|845|21|4

Motoniveladora
CATERPILLAR 14-C
VENDO
Estado general: Nueva
Godoy Cruz 1984
— GUAYMALEN —
21|5|F|80948|21|5

CHEVY SS 71
68.000 km. reales. Unica mano. - Contado únicamente. Ver, tratar y probar en
PERITO MORENO 1551
GODOY CRUZ - TEL. 223702
20|5|C|840|22|5

Empresa Necesita Dos Calderistas
con su correspondiente carnet y un JUBILADO para sereno. Amplias referencias. - Dirigirse:
Barcala 1800, San José. Guaymallén. Mendoza.
20|5|T|5701|23|5

CUERO
Chaquetas, tapados, gabanes para ambos sexos de gamuza, napa, gamulán. Precios de fábrica. B. Sur Mer 1677 Ciudad. Teléf. 230377. Inclus. Sábados de 9 a 13 horas.
8|5|C|912|31|5

VENDO CAMION BEDFORD VOLCADOR
Modelo 1964. Recibo permuta y facilidades, calle 3 de Febrero 343, Las Heras.
21|5|C|279|21|5

CICLISTAS
— GRAN OPORTUNIDAD —
Bicicleta Carrera Francesa
C/cambio Gamgato, más 3 llantas extra. Total $ 40.000. Rioja 2269. Ciudad.
21|5|C|02|21|5

ORO
COMPRAMOS - SUPERO OFERTA
12 - 18 - 24 K.
9 de Julio 1455 - Of. Interna 3
20|5|C|936|21|5

COMPRAMOS RESIDENCIA DE CATEGORIA
CHACRAS DE CORIA O ZONAS DE INFLUENCIA - ABSOLUTA RESERVA
ARAMBURO, STANZIOLA y CIA. - SARMIENTO 37 - TELEFONO 231711
21|5|F|80945|21|5

VENDO COCHERA
GARAJE SAN CRISTOBAL
$ 550.000 contado. - Tratar: Perú 1225 - Dpto. 1. Ciudad.
21|5|C|255|21|5

VENDO 2 FIAT 600 0 Km. MODELO 1976, DODGE 1500 MODELO 1975 - RENAULT 850 MOD. 1969 - MOTO ZANELLA MOD. 1976
De 9 a 13 y de 16 a 20 hs. — Rivadavia 210. Tel. 248317
21|5|F|80918|21|5

ORO
La empresa que más paga en Mendoza está en Garibaldi 118 Garibaldi Nº 118. LOCAL 1.
21|5|C|233|21|5

RIPIO-ARENA y PIEDRA
6 Mts3. $ 3.100
TELEFONO 220542
21|5|F|80961|21|5

Cubiertas
Nuevas, recauchutadas y usadas, todas las medidas disponemos. Recambio.
GOMERIA LAS HERAS
San Martín 67 - Las Heras, metros Coronel Diaz.
21|5|C|300|22|5

FIAT 128
MODELO 75, SCUDERIA 80, 20 CUOTAS PAGADAS. $ 30.000.000
VENDO
San Miguel 1460 — Las Heras
21|5|C|300|21|5

BOLSAS
HARINERAS PRIMER USO, DISPONGO 15.000 MENSUALES
VENDO
— TELEFONO 230451 —
21|5|C|300|21|5

Compro Dodge Pick-Up D. 200
Modelo 1972 en adelante. Muy b/estado únicamente.
SARMIENTO 95 - CIUDAD
21|5|F|80936|21|5

¿ORO?
Si a nosotros nos vende ¡Mejor para usted! Suba 2 pisos. — 9 a 13 y 16.30 a 20 horas. — SAN MARTIN 913. - PISO 2. LOCAL 12.
10 4 F 60007 Pte.

AUTOS USADOS
MINIMO CONTADO Y 18 MESES

Automóviles
Opel K 190 ... 75
Fiat 128 Rural 74
Dodge GTX .. 74
Fiat 128 73
Dodge 1500 71-73
Fiat 125 73
Fiat 128 ... 72-73
Ford Falcon Futura 71
Renault R-12 . 71
Torino TS 71
Citroen Ami 8 . 71
Estanciera ... 69
Ford Falcon 68-69
Dodge Coronado 68
Furgón 4-F ... 67
Fiat 1500 66
Peugeot 404 .. 66
Citroen 2CV .. 68
Fiat 600 67

Camionetas
Rastrojero ... 75
Rastrojero ... 71
Chevrolet 69

Suc. SAN MARTIN
Boulogne Sur Mer 260
Opel K-180 ... 75
Fiat 125 rural . 73
Renault R 12 . 73
Fiat 128 72
Dodge 1500 .. 72
Coupé Chevy .. 71
Citroen 3CV .. 70

Camiones
Pick-Up Peugeot 75
D. P. 800 73
Bedford ... 62/64
D. P. 800 70
D. P. 600 73
Ford Diesel .. 67

Financiación más baja de plaza - Permutas - Recibimos documentos como parte contado.

PRIMO MESCHINI S.A.
CONCESIONARIO DODGE
Rioja 1448 - San Juan 1457
Tel 250800 - Mendoza
20|5|F|16289|21|5|AD

AVISOS CLASIFICADOS

(Viene de la Pág. anterior)

Compra y Venta de Automotores y Cubiertas

A: GTX, modelo 71 60.000 Km. $ 65.000.000. Recibo menor precio. Gutiérrez 732. Mza.
21|5|F|80883|24|5

A CAMIONETA Chevrolet 1971 equipada, perfecto estado, vendo, permuto. - San Martín 67, Las Heras. Metros Coronel Díaz. Gomería.
21|5|C|300|22|5

AA BORGWARD 56, vendo, urgente, muy buen estado. Alem 230. Cdad.
21|5|C|214|21|5

A RADIADORES Vigil, reparaciones calefacciones, stok completo recambios. Saavedra 1000. Continuación Garibaldi, San José. Tel. 258651.
6|5|C|920|4|6

A FIAT 128-72, vendo, permuto menor precio. Beltrán 33. Ciudad.
18|5|C|349|22|5

A VENDEMOS, permutamos; Automóviles, Pick-Ups, Jeeps, Rurales. Camiones Diesel, nafteros; volcadores, ruteros, Equipos ruteros, acoplados, ómnibus. Todas las marcas, modelos, necesidades, posibilidades. Visite gigantesca exposición. Miguel Angel Riccieri. San Luis 540.
18|5|C|384|30|5

A DUEÑO compro automóvil, pago contado, operación inmediata Corrientes 29, Ciudad.
20|5|F|67453|21|5

A FIAT 600 - 1973. Impecable estado. Av. España 1521 2º piso Dpto. 5, Mendoza.
20|5|C|998|23|5

A PRIMERA oferta razonable particular vende Fiat 128 impecable. Barcala 249. Ciudad.
20|1|T|05727|21|2

A VENDO, permuto, Rastrojero 53 nafteros. Recibo Citroen o Renault. Juan José Paso 1241. Dorrego.
21|5|T|05753|23|5

A CUBIERTA tractor 12-4-24 usada. Tropero Sosa 185 Maipú.
21|5|C|137|21|5

A - CAMION Dodge 1957, c|Perkins y volquete. Pedro B. Palacios 1160, Ciudad.
21|5|C|251|21|5

A VENDO impecable DI Tella 1964, contado y facilidades. Sta. María de Oro 845, San José.
21|5|C|208|22|5

A RASTROJERO-69, con deuda, en buenas condiciones. Olegario Andrade 641.
21|5|C|225|21|5

A HERMOSA camioneta vendo, Fiat 1.500 modelo 1968. Recibo permuta. Facilidades. Godoy Cruz y Avellaneda, Villa Nueva.
21|5|F|16531|22|5|D

A PRECIO pichincha, vendo lindo Rambler 1963 y camión Ford 1946 con volquete y baja. Recibo permutas. Facilidades. Godoy Cruz y Avellaneda, Villa Nueva.
21|5|F|16533|21|5|D

A BAJO precio vendo cupé Torino 1968 y jeep 1959 carrozado. Recibo permuta. Facilidades. Godoy Cruz y Avellaneda, Villa Nuevva.
21|5|F|16535|22|5|D

A CUPE Torino 72 única por su estado. Recibo menor valor. Contado y facilidades. Güiraldes 466, Dorrego. Espejo al 1.000. T. 242585.
21|5|T|05783|21|5

A RURAL Fiat 1500 - 1966, roja, preciosa $ 200.000 y facilidades, permutas. Perú 2950. Ciudad.
21|5|C|300|25|5

A, RENAULT 1962-64-65 impecables $ 80.000 y facilidades, interés 5,50%. Perú 2950. Ciudad.
21|5|C|300|25|5

A RENAULT 1962, muy bueno, $ 12.400.000, precio total, Roca 97, Las Heras.
21|5|C|300|21|5

A-R-12 1973 impecable, precioso, precio total $ 549.000 contado Perú 2950, Ciudad.
21|5|C|300|25|5

AMI 8 modelo 72 impecable vendo o permuto menor valor: Beltrán 981. Godoy Cruz.
19|5|C|264|24|5

AUTOMOVILISTAS: Arreglamos las puertas de su vehículo en el día y caños de escape. Sáenz Peña 2025 - Cerquita Plazoleta Barraquero.
20|5|C|323|23|5

ATENCION: Urgente Chevrolet 1970 lujo, flamante; palanca al piso, 339.000 total, contado únicamente. Belgrano 1250. Godoy Cruz.
21|5|T|5757|25|3

AUTOMOVIL Renault R12 - 72, vendo, permuto, facilidades, 9 de Julio 2209.
21|5|C|77|21|5

AUTOMOVIL Peugeot 504 - 71, vendo, permuto, facilidades, 9 de Julio 2209.
21|5|C|77|21|5

ATENCION vendo Citroen 3CV 75 y Siam Di Tella 1967 o permuto por Falcon 73 o Peugeot 504 XSE. Clark 422 Ciudad.
21|5|C|161|21|5

AUTOMOVIL Kaiser 1960, total $ 50.000, motor tornado 1966 y varios accesorios. T. 254368. Coronel Plaza 37.
21|5|T|5767|21|5

AUTO Sedan Graciela modelo 1959 original fábrica, vendo, aceptamos permuta. Martínez de Rosas 461, Ciudad.
21|5|T|05781|21|5

AUTOMOTORES usados vendo: cupé Chevrolet 1973/1971; cupé Torino 1968; coche Chevy 1970; Chevrolet 1966; Rambler 1966; Valiant 1966/1967; Renault 1966 1965/1964/1962; Estanciera 1962; Rambler 1963; Jeep 1959 carrozado. Camiones: Ford 1957 con baja; Fiat 666; Ford 1946 volquete y baja. Se aceptan permutas, planes de financiación. Consúltenos antes de vender o permutar su automóvil sin compromiso en: Carril Godoy Cruz y Avellaneda, Villa Nueva. Tel. 262915.
21|5|F|16537|22|5|D

APURADO vendo Fiat 600 1969, $ 23.000.000, precio total. Roca 97, Las Heras.
21|5|C|300|21|5

BORGWARD 1962 impecable. Total $ 198.000. Entre Ríos 208, Dpto. A.
21|5|T|05791|21|5

BURROS arranque Mercedes Benz Legítimos. Muy buenos. Vendo $ 15.000. Oportunidad. Burgos 134. Las Heras. Teléfono 230906
21|5|C|300|21|5

BOMBAS freno, M. Benz y Bedford. Masa trasera Bedford, completa. Precio ocasión, facilidades. Servo freno Bosch usado Dirección M. Benz. Todo espléndido precio y estado. Consulte. Burgos 134. Las Heras. - Teléfono 230906.
21|5|C|300|21|5

COMPRAMOS: Automóviles, Pick-Ups, camiones. También tractores, máquinas viales, equipos agrarios. Cualquier marca, estado. Aceptamos consignaciones. Miguel Angel Riccieri. San Luis 540.
18|5|C|384|30|5

CITROEN 2CV m|69 impecable r|permuta y grandes facilidades. San Martín 401 Godoy Cruz.
19|5|F|67414|21|5

CITROEN 3CV m|74 nuevo r|permuta y grandes facilidades. San Martín 401 Godoy Cruz.
19|5|F|67411|21|5

CITRONETA m|65 nueva r|permuta y grandes facilidades. - San Martín 401 Godoy Cruz.
19|5|F|67405|21|5

CAMION Bedford 1957, con motor 1965, muy buen estado, permuto y facilidades. O'Brien y Alberdi, San José.
20|5|F|80464|21|5

CAMIONETA Chevrolet Apache 61 vendo. Contado y facilidades. Recibo Dto. de uva o vino. Particular. Rondeau 447 Cdad.
20|5|F|80806|21|5

CUPE Torino T.S. 73, nueva, vendo, permuto, facilidades. 9 de Julio 2209.
21|5|C|77|21|5

CITROEN 3CV muy buen estado, vendo urgente. Excelente oportunidad. España 724, 5º Piso - Dpto. "A" - Mendoza.
21|5|C|183|21|5

CIGUEÑAL, Perkins de 140 H.P. nuevo, precio de ocasión. Don Bosco 40.
21|5|C|245|21|5

CAMIONETA Di Tella doble cabina 1963 vendo, permuto, facilidades. Don Bosco 40. Cdad.
21|5|C|246|247|22|5

CAMIONETA Peugeot 68, toda prueba vendo. Lavalle 333. Cdad 258491.
21|5|C|271|21|5

CAMION Mercedes Benz 55, volquete, baja, motor 64 nuevo. - Recibo documentos uva, vino, chata o coche. Avellaneda 630., Villa Nueva.
21|5|F|80984|22|5

CUPE GTX, vendo. Total pesos 65.000.000., San Luis 285.
21|5|C|212|21|5

CITROEN 70, oportunidad, pesos 25.000.000. P. Mendocinas 1077 6º "A".
21|5|C|218|21|5

CITROEN 70, más lote Challao, permuto p|Citroen seminuevo. Tel. 244089.
21|5|C|218|21|5

CUPE Chevy 72, 2ª Serie. Vendo, permuto. 9 de Julio 1969.
21|5|C|224|21|5

CAMIONETA Chevrolet 72, muy buena, pocos Kms. reales. Vendo o permuto. 9 a 20 hs. Olegario Andrade 641.
21|5|C|225|226|21|5|D

CUPE Chevy 71, mejor que nueva, vendo o permuto por mayor o menor precio. 9 a 20 hs. Olegario Andrade 641.
21|5|C|225|226|21|5|D

CAMION De Soto 1957, con motor Mercedes Benz 1964, con alta y baja, vendo. Recibo coche o camioneta. Bandera de los Andes 2829.
21|5|F|80976|21|5

CAMIONETA Ford 67, vendo - Benavente 4457 - Villa Nueva - Teléfono 261155.
21|5|F|80990|22|5

CAMIONETA Chevrolet 74 impecable, radio y calefacción 30.000 Kms. reales. Oportunidad, contado $ 750.000 de 14 a 21 hs. Tel. 256473.
21|5|T|05786|21|5

CAMIONETA Chevrolet 1972-71 impecable precio total $ 548.000 60 % contado, facilidades, permutas, interés 5,50 %. Perú 2950 ciudad.
21|5|C|300|25|5

CAMIONETA Chevrolet 1966, roja, motor 0 Km. impecable $ 200.000 y facilidades, permutas. Perú 2950, ciudad.
21|5|C|300|25|5

CUPE Fiat 800, 1969, impecable $ 150.000 y facilidades. Perú 2950 ciudad.
21|5|C|300|25|5

CUPE GTX. 1971, roja, preciosa $ 310.000 y facilidades, permutas, interés 5,50 %. Perú 2950, ciudad.
21|5|C|300|25|5

CITROEN 1976 0 km., rojo. Precio total contado $ 610.000. Perú 2950, Ciudad.
21|5|C|330|25|5

CAMIONETA Dodge 1972, impecable $ 240.000 y facilidades. Permutas. Perú 2950, Ciudad.
21|5|C|300|25|5

CUPE Chevy 1973, negra, Permuta. Perú 2950, Ciudad.
21|5|C|300|25|5

CAMION Dodge DP 600 - 1967, freno aire, motor 0 Km. pesos 600.000 y facilidades. Permutas, intereses 5,50 %. Perú 2950. Ciudad.
21|5|C|300|25|5

CAMION Chevrolet C-60-1969 con volquete, impecable, nuevo, pesos 750.000 y facilidades. Permutas, intereses 5,50 %. Perú 2950, Ciudad.
21|5|C|300|25|5

CORONA y piñón Mercedes Benz Todos los modelos. Vendo. Oportunidad. Facilidades. Burgos 134 Las Heras. Teléfono 230906.
21|5|C|300|21|5

CRAPODINAS embrague y palieres Mercedes Benz. Todos los modelos. Vendo nuevos. Precio excepcional. Consulte. Facilidades Burgos 134, Las Heras. Teléfono 230906.
21|5|C|300|21|5

CHEVROLET C. 70 modelo 1970, frenos aire, carrocería volquete, impecable. Permuto. Lisandro Moyano 650 Las Heras.
20|5|C|819|21|5

CHEVY SS 71, vendo. Benavente 4457. Villa Nueva, Teléf. 261155, 21|5|F|81105|22|5

CHEVY 1971, rojo, precioso pesos 250.000 y facilidades, permutas. Perú 2950, ciudad.
21|5|C|300|25|5

CHEVROLET 400 Super 1965 impecable $ 150.000 y facilidades, permutas, interés 5,50%. Perú 2950, Ciudad.
21|5|C|300|25|5

DODGE Coronado 1969, impecable $ 200.000 y facilidades, permutas, interés 5,50% Perú 2950, ciudad.
21|5|C|300|25|5

DKW 65, bueno. Vendo, permuto por Rastrojero. Alem 230 Cdad.
21|5|C|214|21|5

DODGE 58 volquete, quinta, alta y baja. Cupé Isard 62. Carola Lorenzini 854. Godoy Cruz.
21|5|F|67473|21|5

DODGE 1.500/73 vendo contado y facilidades. San Lorenzo 338.
21|5|T|05789|21|5

DODGE 1.500, 1975, nuevo; 8.500 kms. reales, vendo, permuto. Don Bosco 40.
20|5|C|81|22|5

DODGE D.P. 100 75, flamante vendo. Lavalle 333. Cdad.
21|5|C|271|21|5

FURGONETA Citroen 1969 vendo, permuto. San Martín 67, Las Heras, metros Coronel Díaz. Gomería.
21|5|C|300|22|5

FIAT IAVA m|73 nuevo r|permuta y grandes facilidades. San Martín 401 Godoy Cruz.
19|5|F|67408|21|5

FIAT 600 m|65, nuevos. R|permuta y grandes facilidades. San Martín 401. G. Cruz.
19|5|F|67390|21|5

FORD Falcon m|70, nuevo. R|permuta y grandes facilidades. San Martín 401. G. Cruz.
19|5|F|67387|21|5

FORD Falcon m|72 nuevos, r|permuta y grandes facilidades. San Martín 401 Godoy Cruz.
19|5|F|67417|21|5

FIAT 600 1970, Peugeot 404 1966, Chevi 1970, 4 puertas; Fiat 600 1964; Renault 12 1973; Fiat 128 1973, Rambler 1966 y Rambler 1964; R-6 1971; camioneta Fiat 1500 1968 y 1966, Renault Dauphine 1963. Citroen Furgón 1967. San Martín 1457. Ciudad.
20|5|T|5742|21|5

FORD Falcon mod. 65 de Lujo, impecable estado, vendo. Pedro Molina 434. Gllén.
20|5|T|05717|21|5

FIAT 128 impecable vendo pesos 39.000.000, contado. Maipú 442. Mza.
21|5|C|69|21|5

FIAT 128 - 73 médico vende contado o permuto por Fiat 600. Alvear 1105 San José.
21|5|T|05773|22|5

FIAT 125 Rural 1973 impecable, vendo permuto menor valor. - Martínez de Rosas 461 Ciudad.
21|5|C|161|21|5

FIAT Cupé modelo 1971, óptimo estado vende particular, teléfono 972710, Ozamis 23, Maipú, Mendoza.
21|5|F|80941|21|5

FIAT 600 1964, único vendo, permuto, facilidades. Don Bosco 40. Cdad.
21|5|C|246|247|22|5

FIAT 1500 - 65, excelente estado compare, vendo. Lavalle 333. - Cdad.
21|5|C|271|21|5

FIAT 600-63, vendo - Benavente 4457 - Villa Nueva - Tel. 261155.
21|5|F|80998|22|5

FIAT 600-174, Godoy Cruz 240. Maipú. Tel. 972061.
21|5|C|221|21|5

FIAT 128|74 y Multicarga 68, en inmejorable estado. Olegario Andrade 641.
21|5|C|225|21|5

FORD 54, vendo - Benavente 4457. Villa Nueva - Teléfono 261155.
21|5|F|80994|22|5

FIAT 600-65, vendo - Benavente 4457. Villa Nueva. Tel. 261155.
21|5|F|81008|22|5

FIAT 1500-69, vendo - Benavente 4457. Villa Nueva. Tel. 261155.
21|5|F|81101|22|5

FIAT 600 - 69, vendo. Benavente 4457, Villa Nueva. Tel. 261155.
21|5|F|81103|22|5

FIAT cupé 800-68, vendo. Benavente 4457. Villa Nueva. Teléf. 261155.
21|5|F|81014|22|5

FIAT 600-70, vendo. Benavente 4457. Villa Nueva. Teléf. 261155.
21|5|F|81016|22|5

FIAT 125-74, vendo. Benavente 4457. Villa Nueva. Tel. 261155.
21|5|F|81020|22|5

FIAT 125-73, vendo. Benavente 4457. Villa Nueva. Teléf. 261155.
21|5|F|81018|22|5

FIAT 125 modelo 1973, particular. Recibo camioneta. Urgente. - Teléfono 220800.
21|5|F|67478|21|5

FORD 700, modelo 72. Recibo permutas. San Luis 241 Cdad.
21|5|T|05785|21|5

FORD Taunus 1975 vendo o permuto. Salta 979, Ciudad.
21|5|T|05784|21|5

GILERA Spring, vendo en perfecto estado. Mod. 1970. Granaderos 179, Cdad. 291510.
20|5|C|947|21|5

HERMOSO Fiat 128 modelo 72, líquido. Bandera de los Andes 4343, Villa Nueva.
18|5|T|5628|21|5

ISETTA 300 motor, gomas, batería nuevas, vendo urgente. Perito Moreno 1648. Departamento 3. Godoy Cruz.
21|5|C|237|22|5

JEEP IKA modelo 60, carrozado, largo total, $ 180.000. Fray Luis Beltrán 2752, Las Heras. Barrio Espejo.
21|5|C|117|22|5

MOTOR Mercedes Benz 4 cilindros, con caja 4ta. seminuevo. Vendo J. Mármol 184 Dgo. Tel. 245746.
19|5|C|208|23|5

MOTONETA Iso 150, rectificada completa, vendo. Olegario Andrade 327. Cdad.
21|5|C|74|21|5

MOTOS, motonetas, motocargas, Puma 98 - 125, 30.000. 25 de Mayo 1431.
21|5|C|101|23|5

MOTOR Diesel, 6 cilindros, 180.000 total. Facilidades, permutas. Teléfono 262986.
21|5|C|254|21|5

MEHARI 75, oportunidad. Recibo Citroen. Jujuy 678.
21|5|C|218|21|5

MOTOR gasolero, Mercedes Benz, Vendo buen estado, completo, dinamo, arranque, embrague, bomba inyectora nueva. Precio $ 385.000, facilidades. Real oportunidad. Burgos 134, Las Heras. Teléfono 230906.
21|5|C|300|25|5

N.S.U. rectificado c|radio recibo permuta. Juan B. Justo 1109 Dorrego.
21|5|T|05772|21|5

OFERTAS precios totales Fiat rural 1500|67 338.000, Buggul Renault 198.000, Rastrojero 1962 - 350.000, Borgward 61, 198.000. Estanciera 66 motor desarmados 108.000. R|permutas. Entre Ríos 125 - Ciudad.
21|5|C|163|21|5

PARTICULAR vende únicamente contado excepcional Gordini 1968. Paso de los Andes 1517. Ciudad.
21|5|C|78|22|5

PARTICULAR vende Fiat 600, modelo 66. Contado únicamente. Jujuy 465. Mendoza.
19|5|C|524|21|5

PEUGEOT 504 m|70 - 72 nuevos r|permuta y grandes facilidades. San Martín 401 Godoy Cruz.
19|5|F|67420|21|5

PERMUTO Renault Gordini mod. 1971, impecable, equipado con barra estabilizadora, servo freno, bomba eléctrica, etc. por camioneta Peugeot. Verlo en Paso de los Andes 2442, Ciudad.
20|5|F|80496|21|5

PARTICULAR vendo Peugeot 404 modelo 62 nuevo a primera oferta razonable de contado únicamente, Remedios Escalada 467 - Guaymallén.
21|5|C|169|21|5

PARTICULAR vende o permuta por menor precio, camioneta Chevrolet 67 Brava. San Martín 993. Las Heras. T. E. 251136.
21|5|T|5760|23|5

PEUGEOT 504, óptimo estado, vendo. Recibiría permuta. Martínez de Rosas 461. Ciudad.
21|5|T|5780|21|5

PEUGEOT 404, 1969, inmejorable estado, vendo, permuto menor. Necochea 1198, San José.
21|5|C|273|21|5

PEUGEOT 404-69, vendo - Benavente 4457 - Villa Nueva - Tel. 261115.
21|5|F|80992|22|5

PEUGEOT 504 XE 74, vendo. Benavente 4457, Villa Nueva. Tel. 261155.
21|5|F|81022|21|5

PEUGEOT 504 XSE 74, vendo. Benavente 4457. Villa Nueva. Tel. 261155.
21|5|F|81024|22|5

PEUGEOT 403, 1962, blanco impecable, precio total contado $ 267.000. Perú 2950, ciudad.
21|5|C|300|25|5

RENAULT Dauphine m|61, nuevo. R|permuta y grandes facilidades. San Martín 401. G. Cruz.
19|5|F|67402|21|5

RENAULT Gordini m|63, nuevo. R|permuta y grandes facilidades. San Martín 401. G. Cruz.
19|5|F|67399|21|5

RASTROJERO Diesel m|60, nuevo. R|permuta y grandes facilidades. San Martín 401. G. Cruz.
19|5|F|67396|21|5

RENAULT 4-S m|69-72, nuevos. R|permuta y grandes facilidades. San Martín 401. G. Cruz.
19|5|F|67393|21|5

RENAULT 850 - 70 vendo o permuto, impecable, total $ 350.000 contado y fac. México 1880 Godoy Cruz - Mendoza.
21|5|C|135|21|5

RENAULT 4-S. mod. 74 con 35.000 kms. vendo $ 430.000 total. Necochea 715. Godoy Cruz.
21|5|C|129|21|5

RASTROJERO diesel furgón 1962 como nuevo, vendo o permuto. San Martín Sur 61.
21|5|F|67475|21|5

RENAULT 4 Furgoneta 70, 25 millones total. Federico Moreno 1819, Ciudad.
21|5|C|278|21|5

RAMBLER 62, líquido, permuto por Fiat 1100. Federico Moreno 2847.
21|5|C|277|21|5

RENAULT, modelo 1961, lindo estado vendo, permuto. Don Bosco 40.
21|5|C|245|21|5

R-12, flamante, modelo 1975, vendo, permuto. Don Bosco 40.
21|5|C|245|21|5

RENAULT Gordini, muy bueno, vendo total contado $ 13.000.000, San Luis 285.
21|5|C|212|21|5

RURAL Unión 62, vendo - Benavente 4457 - Villa Nueva - Tel. 261155.
21|5|F|80996|22|5

R-4 68, vendo - Benavente 4457 Villa Nueva, Tel. 261155.
21|5|F|81010|22|5

RURAL Fiat 1.500 1966, Peugeot 403 1964, barato. Godoy 78 Las Heras.
21|5|C|300|21|5

RENAULT 1093|70 y camioneta Chevrolet 66 mejores que nuevos. Vendo o permuto por menor o mayor. 9 a 20 hs. Olegario Andrade 640.
21|5|C|225|226|21|5|D

RURAL Rambler 62, vendo o permuto por mayor o menor precio. Olegario Andrade 641.
21|5|C|225|226|21|5|D

RENAULT 4F|74 furgoneta. Vendo contado y facilidades. San Lorenzo 338.
21|5|T|05788|21|5

RAMBLER 1966 amarillo patito divino, $ 148.000 y facilidades ermutas, Perú 2950, Ciudad.
21|5|C|300|25|5

RASTROJERO diesel 1974 vendo: tratar de 14 a 19 horas, calle Jacinto E. Suárez 454 ex 4 de Junio Las Heras Mendoza.
21|5|C|174|22|5

TREN delantero Mercedes Benz usado, reparado nuevo. Precio ocasión. Facilidades. Consulte Burgos 134. Las Heras. Teléfono 230906.
21|5|C|300|21|5

UTILITARIO m|62, impecable. R|permuta y grandes facilidades. San Martín 401. G. Cruz.
19|5|F|67384|21|5

URGENTE vendo R-4|69 excelente estado. Tel. 253633.
21|5|C|107|21|5

UTILITARIO Unión, con carrocería térmica, en muy buenas condiciones. 9 a 20 hs. Olegario Andrade 641.
21|5|C|225|226|21|5|D

VENDO acoplado 3 ejes con tanque de 20.000 lts. Paula Albarracín 1690, San José.
20|5|C|713|22|5

VENDO camioneta Peugeot 1970. Particular. Lucio Mansilla 2155. Barrio Independencia - Las Heras.
20|5|C|826|21|5

VENDO micro Ford 250 modelo 69 con motor Perkins 75, 18 asientos reclinables. Armani y Montes de Oca, gomería Vicino. Godoy Cruz.
20|5|C|963|21|5

VALIANT II buen estado, vende dueño. Jujuy 123. Ciudad.
20|5|T|05724|21|5

VENDO Gilera 300 modelo 70, motor 0 Km., recibo en permuta Zanela 175 ó Gilera Spring 70 en adelante. Avenida España 1949. Ciudad.
20|5|T|05721|21|5

VENDO R12, 0 Km., permuto por camioneta. Tel. 215258.
20|5|C|94|21|5|AD

VENDO o permuto Gilera 300 c.c. modelo 70. Soler 505. G. Cruz.
21|5|C|04|21|5

VENDO 2 Fiat 600 - 0 Km., modelo 76; Dodge 1500 mod. 75; Renault 850 mod. 69; Moto Zanella 180 mod. 76. De 9 a 13 y de 16 a 20 horas. Rivadavia 210. Tel. 248317.
21|5|F|80917|21|5

VENDO Renault Gordini 67, excelente estado, falta pintura. Arístides Villanueva 214. Ciudad.
21|5|T|5777|21|5

VENDO rural Falcon 68. Arístides Villanueva 214. Ciudad.
21|5|T|5776|21|5

VENDO un aparejo con cabriada de tres patas para 2 toneladas; un compresor para aire; un esmeril. San Lorenzo y Damián Hudson, San José, Gllén (taller).
21|5|C|264|21|5

VENDO Cupé Fiat 800, como nueva. Paraná 724, Ciudad.
21|5|C|238|239|240|23|5|D.

VENDO Rastrojero 73, Carril Barrancas, frente Administración Martelen, ex Furlotti.
21|5|F|80942|23|5

VENDO Fiat 600|69 excelente estado. Tratar Olascoaga 58 de 18 en adelante.
21|5|T|05792|21|5

4L 67, buen estado general. Vendo. Necochea 770. San José.
21|5|C|202|203|21|5|D

4-L 1964, motor 0 Km. impecable 98.000 y facilidades, permutas. Perú 2950. Ciudad.
21|5|C|300|25|5

VENTAS VARIAS

A FABRICA estanterías Morwin, ofrece mejor calidad, precio y financiación, vitrinas, mostradores, sillas, escritorios. Alto S. R. L., San Martín 520, Godoy Cruz, Tel. 220308.
3,5|C|102|1|6

A - TRAJES, vestidos, tapados, pantalones, colchones. San Lorenzo 1797. - Barrio Sarmiento. Guaymallén.
15|5|C|233|21|5

A - OFERTAS: Estantería metálica de 1,80 x 2 mts.; 10 estantes con refuerzos. 3 cuotas iguales de $ 3.510 sin interés. Cómodas, exhibidores, vitrinas, mostradores, guardarropas, balanzas. - Pettazzi Hnos. Ituzaingó 2454 - Teléfono 251406.
19|5|C|174|25|5

A CHAPA galvanizada Nº 24, c|u. $ 1750. Bandera de los Andes 2119.
18|5|C|383|24|5

A FABRICA de muebles, vende camas españolas, coloniales y americanas. Precios especiales a muebleros. Vende 500 camas desde $ 2.000 y $ 3.000. Vea y compruebe. San Martín 2341, Las Heras.
18|5|C|351|22|5

A CREDITO mosaicos, puertas, ventanas de álamo. Recibimos bonos. Salta 1542. Ciudad.
21|5|C|230|21|5

AL MEJOR precio: puertas, ventanas, portones, rejas, metálicas y madera - Cervantes 2563 - Benegas.
16|5|C|703|27|5

ANTIGUEDADES, vendo, compro, permuto. Mesa redonda, aparador, sillones, apliques, arañas, rejas, etc. José F. Moreno 2050, Ciudad.
20|5|C|967|23|5

ABRIGO Midi pile moutón color gris, talle 44, nuevo, 59.500. San Luis 263, de 13.30 a 15 horas.
21|5|C|90|21|5

ARENA, ripio, piedras: $ 3.100, 6 mts. Ladrillones. Teléfono 257080
21|5|C|278|21|5

AL PIE de excepcional demolición de bodega vendo pinotea de primera en todas las escuadrías y hasta 10 mts. de largo, además roble, pino brasil, álamo, chapas de fibrocemento, tejas, perfiles, caño galvanizado de 2", etc. Urquiza 265. Godoy Cruz.
21|5|C|223|22|5

BALANZAS, heladeras, estanterías metálicas, vitrinas, mostradores exhibidores, nuevos, usados. - Créditos. San Martín 2614. Teléfono 251749.
3|2|F|14533 Pte|D

BIANCHI legítima, balanzas, rnos, embutidoras hidráulicas, etc. directo fábrica. - Teléfono 243280.
2|5|F|65093|31|5

CULTIVADORA con surcadora y arado reversible vendo. Storni 201. San José.
19|5|C|505|21|5

COLCHON poliester 1 plaza $ 3.900 2 1|2 $ 8.800 camas $ 4.500. Mueblería Tiqui-Taca. Saavedra 390. San José.
19|5|F|16505|22|5

CALEFONES Universal, nuevos, todas las medidas, vendo más barato que fábrica. Llamar teléfono 247711.
20|5|F|80423|21|5

CARNEOS, pimienta,ají, tripas, hilo, etc. Todo al mejor precio y calidad. Semillería La Confianza. Mercado Central.
20|5|C|986|26|5

CAR stéreo casette dual con bafles líquido. Juan B. Just

EMPRESA Necesita

EMPLEADO VENTAS MOSTRADOR

con experiencia en artículos industriales. Buena predisposición para atención de público.

EMPLEADO ADMINISTRATIVO CONTABLE

experiencia en registración libros rubricados.

En ambos casos: 23 a 35 años, argentino, preferentemente casado. Ofrecemos remuneración acorde con capacidad. Enviar antecedentes a: Poste Restante M. E. (34). Diario LOS ANDES.

20|5|F|80383|23|5

SEMILLAS DE CEBOLLA

SINTETICAS 1 y 14 SELECCION INTA

Av. España 3248 - Tel. 230722. CIUDAD

21|5|F|80988|21|5

VIAJANTE

PARA ZONA CUYO

Envases de cartón, presentarse en San Martín 1672, Subsuelo local 26 (A). Representante de NEBUR S.R.L.

21|5|F|80962|21|5

ORO

En Garibaldi 118 Fuimos los que pagamos más... Ahora también Garibaldi Nº 118 - Local 1.

21|5|C|233|21|5

Unica Oportunidad

De comprar artículos del hogar con descuentos de hasta el 50%

POR POCOS DIAS OFRECEMOS TODA LA LINEA DE ARTICULOS DEL HOGAR CON REBAJAS SORPRENDENTES

¡VEA QUE OFERTAS...!!

ESTUFAS A KEROSENE, de $ 4.000 a	$ 1.999
ESTUFA A CUARZO, grande (70 cm.), de $ 9.180 a	$ 4.400
ESTUFA A KEROSENE tubular, alto 58 cm. de $ 5.200 a	$ 2.690
ESTUFA A GAS, 3.000 calorías, con válvula de seguridad, de $ 10.794 a	$ 6.790
LAVARROPAS a paleta, primera marca, semiautomático, de $ 31217 a	$ 19.900
COCINA SUPER LUJO, primera marca, 4 quemadores, encendido electrónico en horno visor, en color, de $ 42.544 a	$ 31.000
SECARROPAS CENTRIFUGO, de $ 32.00 a	$ 20.000
COCINA 1ª MARCA, 3 hornallas, con spiedo, de $ 26.480 a	$ 15.500
HELADERA 1ª marca, bocha grande, 11 pies, de $ 76.900 a	$ 47.900
RADIO DUAL, 1ª marca, 4 bandas, de $ 16.900 a	$ 8.900
TELEVISOR, 1ª marca, 17", 24", transistorizado, de $ 76.800 a	$ 48.000
TOCADISCOS eléctrico, cambiador automático, tapa acrílica, con pie, de $ 20.000 a	$ 9.980
LUSTRAASPIRADORA, 1ª marca, de $ 21.334 a .	$ 13.900
ASPIRADORA portátil, 1ª marca, de $ 12.900 a	$ 7.290
MINI CALCULADORA, electrónica, 8 dígitos verdes, con memoria, raíz cuadrada y porcentaje, de $ 20.000 a	$ 12.500

SON OFERTAS REALES, POSITIVAS, SIN ENGAÑOS

PROVECOM S.R.L.

FERROVIARIOS ARGENTINOS 599 — MENDOZA

21|5|F|80959|21|5

ORO

Tenemos la mejor cotización. Pida precio y compruébelo, 9 de Julio 1185-89. 4º Piso. - Of. 32.

8|5|F|66423|30|5

FALCON 1975

Vendo o Permuto

Recibo lancha. Usado o Casilla Rodante. - Rivadavia 145 - Maipú. TELEFONO 972065

19|5|C|686|21|5

MATAFUEGOS

CARGAS • REPARACIONES

VENTA 40% DESCUENTO

MANIFOLD INGENIERIA

JOAQUIN V. GONZALEZ 918 • DORREGO

PERITO MERCANTIL

CON EXPERIENCIA EN TAREAS DE OFICINA

Presentarse en Carril Rodríguez Peña y Pescara - Gral. Gutiérrez - Maipú, 8 a 18 hs.

21|5|F|80937|21|5

YANTA

Trámite Integral del Automotor

TRANSFERENCIAS

San Martín 1608 - 4º Piso Oficina 74 - Ciudad

21|4|C|11|21|5

LA CASA DEL FILTRO S.A.

JOSE V. ZAPATA 207

TEL. 245777-245960

TECHOS

EMPRESA MENDOZA

Unicos colocadores de Fibra de Vidrio y plastificaciones en gral., colocados y garantizados por su propio dueño. Trabajos garantidos por 10 años por escrito y sellado de Rentas.

CREDITOS — OFICINAS TECNICAS DE ANGEL CARDENAS

CARRIL CERVANTES 1340 – Tel. 225750

Benegas - Godoy Cruz - Corralón Fiorentini

CAMIONES AGUATEROS

para Obra Vial NECESITAMOS

GUTIERREZ Y BELINSKY

Pedro Del Castillo 3083 - Villa Nueva - Mendoza

21|5|F|80842|21|5

JUGUETES SIBELINA PLASTICOS

VENTA POR MAYOR

Exposición y venta: Lavalle 102, Godoy Cruz o solicite viajante al 220886

20|5|F|67459|21|5

FIAT 600 - 72

VENDO

Precio total: $ 35.000.000 Godoy Cruz 240 Maipú Teléf. 972061.

21|5|C|221|21|5

VENDO

FIAT 128 - 74

20.000 Km. Reales Godoy Cruz 240. Maipú Tel. 972061

21|5|C|221|21|5

SE NECESITAN

CAMIONETAS GASOLERAS

(Rastrojero, modelo 74 en adelante)

Presentarse con unidad: Chacabuco 463

Horario 9 a 12 - 16 a 19,30

20|5|F|80436|22|5

VILLA ATUEL

VENDO O PERMUTO

Finca 9 Has. uvas tintas finas. Tratar: Sábado, domingo y lunes en Emilio Civit Nº 59 - Teléf. 10. Villa Atuel

21|5|C|118|21|5

ORO

JOYERIA BASSO

PAGO $ 86.000 Gr. Of.

RECATO POLIZAS

SAN JUAN 1359

19|5|C|661|24|5

ATENCION

Transportistas / Colectiveros

VENDO CUBIERTAS NUEVAS 825 x 20 - 12 TELAS

Super cordilleranas y tragaleguas tracción

Ofertas limitadas a precios menores de costo

RIOJA 1448 — MENDOZA

20|5|F|80849|21|5

CEMENTO

La Bolsa $ 350

CORRALON "AVENIDA"

Videla Castillo y Gbdor. González, Ciudad. - San Martín 145 - Las Heras - Teléfono 216980.

19|5|C|707|25|5

Guano de Cabra

Excelente. Transporte producción propia. Entrego directamente con garantía. Cervantes 1201 - Godoy Cruz. T. 226149.

15|5|F|69011|21|5 A

CONTADOR PARA FABRICA DE SAN RAFAEL

Necesita TARCAL S.R.L.

Interesados presentarse con antecedentes en FABRICA.

RUTA 165 s/n. — CAÑADA SECA — TELEFONO Nº 20

18|5|C|331|21|5|A

Cargadora Frontal VENDO

De ½ m3, marca Cañomat, montada sobre tractor. - Facilidades.

RUBILAR 3224 — CIUDAD

21|5|C|155|21|5

4S 76 - 0 Km.

$ 600.000

— CONTADO —

Rioja 510 — Mendoza

21|5|F|80825|21|5

Local Comercial

ALQUILO

Zona Centro o Godoy Cruz. TELEFONOS 253564 - 230193

21|5|C|102|21|5

---

150 TONELADAS DE ALAMO

— VENDO CONTADO —

Federico Moreno 1247 — Mendoza

21|5|F|80960|21|5

AVISOS CLASIFICADOS

(Viene de la Pág. anterior)

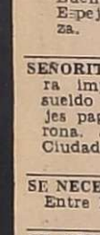

Ocupaciones Varias Pedidas

EN CORTO tiempo aprenderá un oficio lucrativo: máquinas y herramientas, tornería, electricidad del automóvil. Fundación E.A.G. - Juan G. Godoy 969 (altura calle Dorrego al 500) - Guaymallén.

18|5|F|69725|31|5

NECESITO oficiala taller confección pantalones. J. V. González 540, Cdad.

20|5|T|05720|21|5

NECESITO albañil. Perito Moreno Nº 1225. Godoy Cruz.

21|5|C|12|21|5

NECESITO persona competente para ventas. Presentarse Tucumán 323 Ciudad. Sábado 11 a 12.30 horas.

21|5|C|139|21|5

NECESITO carpintero oficial para mesa en laminado plástico. Soler 3 esquina Rivadavia. Godoy Cruz.

21|5|T|5765|21|5

NECESITO albañil. Colón y Córdoba 102. Godoy Cruz.

21|5|C|173|21|5

NECESITO oficial o medio oficial tornero y medio oficial mecánico diesel. Bandera de los Andes 4835. Villa Nueva.

21|5|F|80977|21|5

NECESITAMOS señoritas buena presencia promoción publicitaria. San Martín 1672. Local 13.

21|5|F|80947|21|5

PROMOTORAS, días 21 y 24, 17 hs. J. F. Moreno 1981.

21|5|C|01|21|5

SUPERVISOR de ventas, se requiere: Estudios secundarios completos, buena presencia, edad entre 23 a 28 años, referencias. Buen sueldo. Presentarse: Espejo 20, 2º piso, Mendoza.

21|5|F|80956|21|5

SEÑORITAS buena presencia para importante whiskería, alto sueldo y comisión, estada y viajes pagos tratar residencial Verona. J. Leónidas Aguirre 413. Ciudad.

19|5|C|578|21|5

SE NECESITAN oficiales zapateros. Entre Ríos 144, Cdad.

20|5|C|957|21|5

SE NECESITA matrimonio trabaje medio día a cambio de vivienda. Tratar: Perito Moreno 571. G. Cruz.

21|5|C|24|22|5

OFRECIDAS

APROVECHE hoy para presupuestos, refacciones albañilería, pinturas, empapelados. T. 249639.

21|5|C|275|21|5

CLOACAS, piletas de cocina, baños, cañerías en general, destape rápido, limpieza de calefones. Teléfono 293310.

18|5|C|200|21|5

DIBUJANTE publicitario se ofrece con estudios secundarios y carnet conductor, con experiencia y amplias referencias. Teléfono 218372. Alberdi 51. Ciudad.

21|5|T|5754|21|5

HACEMOS planos y proyectos de electricidad. Electricistas Matriculados. Tel. 980472.

21|5|C|88|24|5

OFRECESE flambrero, parrillero, ayudante cocina. Pte. Rte. Z. T. (4). Diario LOS ANDES.

20|5|C|820|21|5

OFRECESE joven con experiencia en panadería. Tel. 257633. Fernando Casado.

21|5|C|32|21|5

RECIBO trabajos cuellos, camisas, guardapolvos y arreglos. Julián Barraquero 307. Dorrego Sud. - Colectivo 12.

21|5|C|100|21|5

SE OFRECE dama de compañía, amplio informes. Tel. 258645.

21|5|F|80987|21|5

SE OFRECE señora joven, bachiller, dactilógrafa, con conoc. contabilidad. Tel. 259197.

21|5|C|252|22|5

SE OFRECE señora joven para cuidar niños. Tel. 222076.

21|5|C|252|22|5

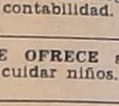

Ofrecidos Varios

"EMPRESA CIPOLLETTI"

DESTAPAR CLOACAS

Teléfono 256968

A destapar cloacas, desagües, plomería, gas, instalaciones de calefones, destape instantáneo, con equipo moderno de cañerías de agua caliente.

19|5|C|687|700|22|5

EMPRESA LOYOLA

Teléfono 217460

A destapar cloacas, desagües, cañerías agua caliente, limpieza calefones, plomería en general. Esta empresa realiza los trabajos con responsabilidad y de urgencia.

20|5|C|954|22|5

ENRRI SERVICE

DESTAPE DE CLOACAS

DE URGENCIA

Teléfono 230680

Plomería; sopleteo de cañerías de agua caliente con equipos modernos. Limpieza de calefones.

21|5|C|215|21|5

EMPRESA GODOY CRUZ

DESTAPAR CLOACAS

Teléfono 230269

Atiendo Luján - Maipú, Chacras de Coria. Destapo cañerías de agua caliente con equipos modernos. - Plomería y limpieza de calefones y cocinas.

21|5|C|215|21|5

AA DESTAPAR cloacas, cañerías, calefones, plomería. Tel. 242948. J. B. Justo 564. Godoy Cruz.

20|5|C|869|26|5

"A-CALEFONES" a gas exclusivamente reparamos - Instantáneos y Térmicos. Santa Fe 238 C. - Teléfonos 258853 - 261408.

3|5|C|024|1|6

A DESAGOTE pozos, cámaras sépticas. - Destapes cloacas "La Moderna". - Teléfono 243865.

10|5|C|764|10|6

A PLOMI-GAS: Service urgente calefones, estufas, cocinas, plomería, gas en general. - Instalaciones. Atención permanente. Teléfono 230777.

17|5|C|984|26|5

A. DESTAPAR cloacas, cañerías en general, reparación calefones. Servicio rápido. Teléfono 243865.

17|5|C|05|22|5

A DOMICILIO: Reparaciones de lavarropas, calefones instantáneos, estufas, cocina, flotantes. Urgencia. Rioja 355, 248250.

18|5|T|5640|22|5

A CALEFONES, estufas, reparación, limpieza, destapamos cañerías, agua caliente, Teléf. 251469.

19|5|C|630|21|5

A PLOMERO gasista, calefones, reparaciones rápidas. Precios razonables. - Tel. 246434.

21|5|C|197|21|5

A.A. ARREGLA Singerman máquinas de coser económicamente. Llámenos 225013.

18|5|C|322|21|5|D

AA ARREGLO calefones, calefacciones limpieza, cocinas. Toso 691. - Teléfono 224305.

21|5|C|178|21|5

A DOMICILIO se ofrece plomero, servicio rápido. T. 220322-259929.

19|5|C|647|21|5

A PINTO casas empapelados albañilería llamar horario comercio - Garro - Tel. 215413.

16|5|C|647|22|5

A HELADERAS, lavarropas, termocalefones, cocinas. Reparaciones. Silva 2938. Ciudad. - Teléfono 250471.

9|5|C|675|7|6

A DESTAPAR cloacas desagüe, plomero arregla calefón, gas. Teléfono 223449.

27|4|C|492|27|5|D

A MAQUINAS de coser. Arreglos garantizados, taller integral visitas domiciliarias. Lamadrid 430, Teléfono 249178.

17|5|C|621|23|5

A DESAGOTE pozos, cámaras sépticas, limpieza cañerías. UNIMEV. Teléfono 261745.

16|10|F|99829|Pte.

A PLASTIFICAR, pulir, encerar pisos madera, pintar casas, colocar parquet. T. 250482.

18|5|C|192|16|6

CUYO Refrigeración. Reparamos. Pintamos. Teléf. 230533.

21|5|C|75|76|27|5|D

CIELORRASOS pre moldeados de yeso, rápida colocación, económicos, garantidos. Créditos. Tel. 248874.

13|5|C|788|23|5

CERRADURAS arreglo, coloco, nuevas. Voy a domicilio. Servicio garantido. T. 245012.

17|5|C|993|21|5

CARPINTERO domicilio arreglo puertas, ventanas, placares, reformas elásticos madera. 258860

20|5|C|956|26|5

COLCHONERO, arreglo colchones pullman de lana y toldos. Tel. 216692.

21|5|C|175|21|5

DESAGOTE de pozos y cámaras sépticas. Tel. 293241.

17|5|C|905|24|5

ELECTRICIDAD instalaciones fuerza, reparaciones presupuestos, disyuntores. Proteg. Teléfonos 251022 - 244265.

19|5|C|549|22|5

EMPRESA pintura, precios módicos. Seriedad. Afiches, empapelado, salpicrete. Tel. 256348.

20|5|C|959|23|5

GASISTA diplomado, instalaciones estufas, cocinas, calefones, reparaciones, cocinas, calefones, máquinas de lavar, plomería. Telef. 220032.

20|5|C|930|21|5

GASISTA, plomero. Trabajos en gral. Sábado todo el día. Teléf. 222879.

21|5|C|574|22|5

INSTALADOR matriculado, agua, gas, cloacas. Reparaciones. Paraguay 2430, Ciudad.

12|5|C|258|21|5

PINTURA, empapelado, refacciones. Precios módicos. Sr. Paludi. Teléf. 227964.

15|5|C|375|21|5

PICAPEDRERO, azulejos, mosaicos, albañilería general. Trabajoso rápidos. Seriedad. Teléfono 230777.

15|5|C|209|21|5

PINTAMOS empapelamos colocación cielorrasos, salpicrete, arreglo techos, albañilería. 244697 - 240558.

17|5|C|648|28|5

PINTOR: Empapelado, salpicrette. Arreglo toda clase de techo. Tel. 214313.

19|5|C|496|21|5

PULIDO a máquina pisos parquet $ 120 m2. Llanos. Tel. 255540.

20|5|C|825|24|5

Préstamos e Hipotecas

COMPRO documentos de vino, uva, hipotecarios, comerciales, etc. Tel. 223005.

21|5|C|902|21|5

COMPRO pagarés, vinos, uvas, comerciales y otros valores. Dorrego 339 (casi Antonio Tomba), Godoy Cruz.

21|5|C|236|21|5

Comerciales

PULLOVERES, poleras, camperas, pantalones, de Mar del Plata, ventas por mayor y menor, hay lotes de ofertas. "Casa Grecia", Agustín Alvarez 393, Ciudad. Mza.

13|5|C|808|22|5

VENDO saldos: bombacha señora $ 59, saco Blazer niños $ 1.400, camisa colegial $ 79 etc. Sulpacha 811. Cdad.

20|5|T|05716|22|5

Labores Femeninas

AHORRE en Boutique "Aries", por $ 100 se corta pantalones, polleras, vestidos y los confecciona en 24 horas. Galería Plazza. Local 31.

16|5|C|304|25|5

Transporte Escolar

TRANSPORTE Escolar. Seriedad. Llamar Teléfono 262486.

21|5|C|134|22|5

Ley 11867

LEY 11867. - Francisco Vanella transfiere a D. Luis Salgado, despensa. Ubicada Avda. España 2670. Ciudad. Reclamos misma dirección.

20|5|F|80491|24|5

Educacionales

ADELANTAMOS todo el año. Exámenes julio. Tel. 220511.

19|5|C|631|22|5

MATEMATICAS y Física, clases a domicilio. Srta. Chávez. Teléfono 261488.

19|5|C|592|21|5

PREPARO alumnos primarios. Av. España 1170, 7º B.

20|5|T|05711|21|5

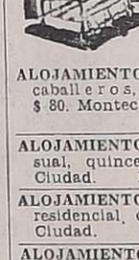

Compra y Venta de Libros

COMPRO, vendo todo el año libros secundarios primarios, novelas usadas. Rivadavia 29.

16|5|C|777|23|5

LIBROS de medicina vendo, farmacología, semiología, etc. Chile 1588. Tel. 215567.

21|5|C|131|21|5

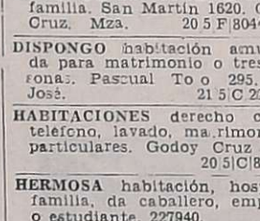

CASAS RODANTES Y EMBARCACIONES

VENDO tanque de 6.200 litros, doy facilidades. O'Brien y Alberdi - San José.

20|5|F|80462|21|5

Foto Cine Grabadores

FLASH Kako nuevo, maletín p/ fotógrafo. Total $ 21.000. Martín Zapata 131. Ciudad.

21|5|C|72|21|5

Pensión y Piezas Amobladas

ALOJAMIENTO confortable para caballeros, economico, desde $ 80. Montecaseros 1682.

20|5|F|80373|22|5

ALOJAMIENTO caballeros, mensual, quincenal. San Luis 243. Ciudad.

18|5|C|484-85|28|5|A|D.

ALOJAMIENTO mensual, céntrica residencial, categoría. Salta 1422 Ciudad.

20|5|C|985|22|5

ALOJAMIENTO p caballeros y habitación p matrimonios. Precios económicos. Montecaseros 1682. Cdad.

20|5|C|925|21|5

ALQUILO piezas y cocina, Roque S. Peña 841. Ciudad.

21|5|C|160|21|5

ALOJAMIENTO casa familia, estudiantas o empleadas. Tiburcio Benegas 2148. Ciudad.

21|5|C|96|21|5

CASA de familia ofrece habitaciones a adultos mensualmente con pensión completa. Tel. 220892.

21|5|C|185|22|5

DISPONGO habitación en casa de familia. San Martín 1620. Godoy Cruz. Mza.

20|5|F|80444|21|5

DISPONGO habitación amuebiada para matrimonio o tres personas. Pascual Toso 295. San José.

21|5|C|223|21|5

HABITACIONES derecho cocina, teléfono, lavado, matrimonios y particulares. Godoy Cruz 408.

20|5|C|871|22|5

HERMOSA habitación, hospedaje familia, da caballero, empleado o estudiante. 227940.

21|5|C|154|21|5

PERSONA respetable necesita pensión completa, habitación solo. Tel. 217667, de 8 a 11 y de 13 a 17 horas.

21|5|C|997|21|5

Arriendos y Cambios

A PROPIETARIOS que desean alquilar asegurándose, emplean nuestro servicio. Usted siempre cobra. Evítese dificultades. Reflexione. Diríjase a quien cuyo nombre y apellido inspira confianza. Consúltenos gratuitamente. José Federico Moreno, ex director de la Cámara Alquileres. San Lorenzo 332. Teléfono 249745.

21|5|C|259|21|5

A $ 12.000, casa cerca micros, Las Heras. Comedor, 3 dormitorios, etc. José Federico Moreno. San Lorenzo 332.

21|5|C|259|21|5

A $ 6.000, salón con mercadito; gran clientela. Transfiérese. José Federico Moreno. San Lorenzo 332.

21|5|C|259|21|5

A $ 18.000, departamento céntrico, con teléfono. José Federico Moreno. San Lorenzo 332.

21|5|C|259|21|5

A $ 25.000, casa confortable, cerca Barrio Bombal. Living-comedor, 2 dormitorios, dependencias servicio, garaje, etc. José Federico Moreno. San Lorenzo 332.

21|5|C|259|21|5

A $ 11.000, departamento en Benegas; micros cerca. José Federico Moreno. San Lorenzo 332.

21|5|C|259|21|5

A PROPIETARIOS: Necesito urgente alquilar casas, departamentos para atender numerosos pedidos de nuestros clientes. Castro Raffo Inmobiliaria. Gutiérrez 732. Mza. Tel. 256739.

19|5|F|69974|30|5

A ESTRENAR departamento dos dormitorios, living comedor, servicios. Ossola ofrece. Belgrano esquina Gutiérrez. Tratar únicamente, teléfono 291304.

21|5|C|274|21|5

A $ 16.000 salón esquina, 2 habitaciones, cocina, baño, pegado Bº Bombal, Godoy Cruz. Provivienda. Perú 1214.

17|5|C|729|21|5

A $ 25.000, casa amoblada, teléfono b|San Ignacio, Godoy Cruz; jardines, l|comedor, 2 dormitorios, c|comedor, cochera, patio, Provivienda, Perú 1214.

21|5|C|988|21|5

ALQUILO terreno para cortar ladrillones, hay rueda y herramientas. Calle Pescadores, pasando Avda. Acceso Norte, segunda casa. Juan Pierangeli.

19|5|C|666|21|5

ANTISISMICA, tres dormitorios, escritorio, dos baños, living comedor, sótano, servicio. Ossola ofrece en Martínez de Rosas. 734 Mendoza. Tratar únicamente al teléfono 291304.

21|5|C|274|21|5

ALQUILAMOS 1 habitación, galería cerrada, cocina, en Pedro Molina, Guaymallén, $ 300.000 m/n. mensuales. Córdoba 154. Ciudad.

21|5|F|80931|21|5

ALQUILO a mejor oferta 13.000, 4 meses, regio departamento 2 habitaciones grandes, cocina, baño, galería, patio embaldosado, interno, Quinta Sección. Oliveri. Alvear 1823. Villa Hipódromo.

21|5|C|156|22|5

ALQUILO dpto. a matrimonio solo. Tratar de 16 a 18. Güemes 302. San José.

21|5|T|5766|21|5

ALQUILO departamento en Godoy Cruz. Tratar: Soler 305. G. Cruz.

21|5|C|04|21|5

ASOCIACION Propietarios, Chile 1773, Martillero Henríquez. Alquilo casa chica, Godoy Cruz, $ 1.350.000.

21|5|F|80899|21|5

BUSCO alquilar casa de categoría, 3 ó 4 dormitorios, con jardín. Teléfono 217740.

21|5|T|5750|21|5

CASA en alquiler, 3 habitaciones, cochera y patio necesito. Excelente garantía. España 724. 5º Piso. Dpto. "D".

21|5|C|183|23|5

DEPARTAMENTITO 1 ambiente, caballeros únicamente, alquiler $ 650.000. Urquiza 127. Of. 12.

21|5|T|5769|21|5

EJECUTIVO de empresa necesita urgente alquilar casa o departamento. - 253853.

18|5|F|69912|21|5

GALPON, necesito alquilar 300 m2. cubiertos, teléfono, oficina, entrada camiones, capital o alrededores - Juan Carlos Revoredo - Tel. 254885.

16|5|C|545|22|5

GARAJE o pieza a la calle necesito alquilar para negocio, buena ubicación. Teléf. 217034.

20|5|C|904|21|5

NECESITO urgente alquilar casa chica y económica, trato directo con dueño. Llamar al teléfono 262909, señora Dora de Riveros.

20|5|T|5741|21|5

PROPIETARIO alquila Dpto. 3 dormitorios, 2 baños y dependencias. $ 25.000 mensuales. Julio Lemos 36, Godoy Cruz. Tel. 220539.

21|5|C|266|21|5

$ 45.000 céntrico piso, 4 dormitorios, 2 baños, departamento servicio, amplio living, comedor, ascensor. Urquiza 127. Of. 12.

21|5|T|5770|21|5

Servicio Doméstico Pedidos

AA EMPLEADAS con, sin retiro, hasta 700.000. Morón 284, Teléf. 291104.

17|5|C|319|21|5

A EMPLEADAS necesito, buenos sueldos. Agencia España 1683, T. 259168.

17|5|C|619|21|5

A EMPLEADAS cama adentro y medio día. Agencia: Salta 1587.

17|5|C|590|21|5

A EMPLEADA mayor para quehaceres domésticos, con referencias, retiro, buen sueldo. Olascoaga 2185, Ciudad.

20|5|T|5704|22|5

A - EMPLEADA de 8.30 a 15.30 hs. para 3 personas. Sueldo $ 250.000. Federico Moreno 1405. 4º Piso. Dpto. 13.

21|5|T|5779|21|5

A - EMPLEADA cama adentro, trato familiar, muy buen sueldo. 25 de Mayo 849. Tel. 291400. Mendoza.

21|5|C|168|21|5

A - EMPLEADA ½ día necesito, buen sueldo. Barrio Fuchs. Sector G. Casa 70|2.

21|5|C|187|21|5

A EMPLEADA cama adentro ofrezco 400 a 600 mil pesos, corta familia. Tel. 227791.

21|5|T|5768|22|5

A - EMPLEADA servicio doméstico, cama adentro, sin lavado ni planchado, muy buen sueldo. - Rivadavia 530. 7º Piso. Dpto. 5 Ciudad.

21|5|T|5764|21|5

A - EMPLEADA con retiro, sin lavado ni planchado, referencias. Alem 1594. Dorrego.

21|5|T|5763|21|5

A - EMPLEADA cama adentro, sin cocina ni planchado, con referencias, buen sueldo, 9 de Julio 623.

21|5|T|5752|21|5

A EMPLEADA necesito, medio día, sin cocina, lavado ni planchado. Buen sueldo a convenir. Tratar: Yapeyú 62. Bº Bombal. Ciudad. Tel. 292080.

21|5|C|121|21|5

A COCINERA medio día, 3 mayores, hay mucama, excelente sueldo. Belgrano 1194.

21|5|C|210|21|5

A. MATRIMONIO para caseros, cocineras, mucamas, hasta 700 mil. Rivadavia 610.

21|5|C|229|21|5

EMPLEADA entienda cocina cama adentro con referencias, buen sueldo. - Monseñor Zabalza 197 esq. Julián Barraquero Ciudad Teléfono 291045.

19|5|T|05673|22|5

EMPLEADA cama adentro. Referencias. Sueldo pesos 500.000. Sargento Cabral 706. Ciudad.

20|5|C|807|22|5

EMPLEADA cama adentro competente necesito. Muy buen sueldo. Rioja 1529. Cdad.

19|5|T|05697|21|5

EMPLEADA de 9 a 20 horas, departamento chico, sin cocina ni lavado. Inútil sin referencias. Av. España 724 - 4º Piso A.

19|5|T|5853|21|5

EMPLEADA de 8 a 16 horas. Comandante Fossa 286. Bº Bombal.

21|5|T|5748|21|5

EMPLEADA chilena c|retiro, limpieza y lavado. Martín Zapata 355, ciudad.

21|5|C|267|21|5

EMPLEADA c|referencias p|limpieza y planchado, de 8 a 16 horas. Sarmiento 60. 5º "A"

21|5|C|164|21|5

HORMIGONES

Para:

- CIMIENTOS Y BASES
- CONTRAPISOS Y PISOS
- PAVIMENTOS
- COLUMNAS, VIGAS Y LOSAS
- HORMIGON VISTO

ACEPTAMOS PEDIDOS DESDE 3 A 200 M3. DIARIOS

ENTREGA INMEDIATA

CALIDAD CONTROLADA

HORMILISTO

AVDA. de ACCESO 3292 (casi esq. Florido)

GUAYMALLEN - TEL. 261310 - 262435

LICITACIONES

MINISTERIO DE ECONOMIA

CORPORACION DE EMPRESAS NACIONALES

YACIMIENTOS PETROLIFEROS FISCALES

DIVISIONAL MENDOZA

LICITACION PUBLICA Nº 56/76

Llámase a licitación pública para efectuar el servicio de desmontaje parcial de las instalaciones de planta almacenaje Catamarca, provincia de Catamarca.

La apertura se realizará en las oficinas de Divisional Mendoza, sita en Avda. San Martín Nº 650, Mendoza, el día 4 de junio de 1976, a las 11 horas. Pliego de condiciones en venta en el domicilio mencionado precedentemente.

VALOR DEL PLIEGO: CIEN PESOS ($ 100.00).

17|5|F|69573|21|5

Ministerio de Economía

Corporación de Empresas Nacionales

Gas del Estado

Licitación Pública Nº 11/76

Apertura 15/6/76 a las 10 hs.

Llámase a LICITACION por la adquisición de:

70 CUBIERTAS 650 x 16 de 6 telas.

Las firmas interesadas en presentar propuestas podrán retirar el pliego respectivo en oficinas de División Compras, sita en calles Las Tipas y Sgto. del Estero, Godoy Cruz, Mendoza, en horario de 7 a 13 en días hábiles.

VALOR DEL PLIEGO $ 50.-

(CINCUENTA PESOS)

21|5|F|80902|28|5

EMPLEADA cama adentro, mayor de 30 años que sepa cocinar, sin lavado ni planchado, con referencias. Presentarse de 8.30 a 12.30 en Vicente López 443 de Ciudad, por Salta al 600.

21|5|F|80965|21|5

EMPLEADA cama adentro, trabajo doméstico, necesito. Aristóbulo del Valle 745.

21|5|C|101|21|5

EMPLEADA cama adentro, buen sueldo, familia chica, sin cocina. Perú 3082, ciudad. Micros 8 y 15.

21|5|T|5782|21|5

LEA esto: necesito empleada casa familia $ 850.000. T. 292497.

21|5|C|196|21|5

NECESITO empleada con cama adentro, competente, buen sueldo. Rioja 1529. Cdad.

19|5|C|662|21|5

NECESITO empleada cama adentro. San Juan 1352. Horario comercio. De tarde.

21|5|C|125|21|5

NECESITO empleada 8 hs. Rioja 533. Ciudad.

21|5|C|222|21|5

NECESITO empleada medio día, sin lavado ni planchado. Referencias, Rufino Ortega 355, Mendoza.

21|5|F|80957|22|5

NECESITO empleada servicio doméstico, de 9 a 15 hs., con recomendaciones. Tratar de mañana en: Don Bosco 163, Dpto. 1, Ciudad.

21|5|F|0966|21|5

SE NECESITA empleada cama adentro, para atención corta familia, sueldo a convenir, teléfono 220970.

20|5|T|5712|21|5

SE NECESITA señora mayor para atender matrimonio mayor, poco trabajo. Lamadrid 716. Dorrego. Guaymallén.

21|5|T|5751|22|5

MINISTERIO DE ECONOMIA

Corporación Empresas Nacionales

YACIMIENTOS PETROLIFEROS FISCALES

Administración Mendoza

Licitación Pública AM Nº 1.301

Proyecto completo, provisión y montaje de una planta generadora de vapor "1" en zona industrial - Luján de Cuyo - Administración Mendoza.

Apertura: Día 14 de junio de 1976, a las 11 horas, en calle Salta 672, Godoy Cruz, Mendoza.

Valor del pliego: $ 200,00.

20|5|F|80363|29|5

URGENTE empleada limpieza lavado medio día. Referencias. - Mitre 2557.

21|5|C|140|21|5

OFRECIDAS

A EMPLEADAS seleccionadas Agencia España 1683, seriedad garantía. Tel. 259168.

17|5|C|619|21|5

A MORON 284, solicite empleadas seleccionadas, garantizadas. Consulte. Tel. 291104.

17|5|C|319|21|5

ATENCION ofrece agencia Bombal 6 empleadas excelentes. T. 292497.

21|5|C|196|21|5

EMPLEADA medio día, otra cama-adentro, excelentes. - Tratar: Salta 1587.

17|5|C|590|21|5

RECIBO ropa lavar y planchar. Perito Moreno 328. Godoy Cruz.

15|5|F|67258|21|5

LINDOR COVAS por WALTER CIOCCA

La selección volvió y...

Opinión de Houseman: "Fuimos un desastre"

BUENOS AIRES, 20 (NA) — Con evidentes síntomas de decepción retornaron al país esta mañana los integrantes del seleccionado nacional de fútbol que perdió anoche por dos a cero frente al equipo brasileño que de esa forma se adjudicó las copas Roca y del Atlántico. "Fuimos un desastre y nos ganaron muy bien" dijo René Houseman mientras sus compañeros de equipo se mostraron parcos en sus declaraciones. El director técnico César Luis Menotti admitió que Argentina falló en la ofensiva aunque expresó que el cotejo fue propicio para advertir "aún tenemos tantas individualidades como los brasileños". Todos los jugadores coincidieron en que el seleccionado se vio perjudicado por el campo de juego que fue afectado por la lluvia pero al respecto Menotti dijo: "eso no es atenuante. El campo estaba tan malo para los argentinos como para los brasileños, a lo sumo conspiró contra el espectáculo. Los jugadores quedaron momentáneamente desafectados del seleccionado nacional y el domingo podrán integrar sus respectivos equipos.

"El partido no dejó mucho material para el análisis", dijo Menotti al tiempo que destacó que para su juicio la Argentina tiene jugadores" de la misma jerarquía y aun mejores que los brasileños".

"El equipo de Osvaldo Brandao —acotó— es uno de los más pobres seleccionados brasileños que he visto en los últimos años".

Respecto al por qué de la derrota de su conjunto, dijo "nos ganaron sólo porque hicieron los goles. Argentina dispuso de oportunidades más claras en el primer tiempo y no se concretaron. El árbitro —agregó— ignoró dos claros penales en perjuicio de nuestros delanteros y de haberse concretado alguno de ellos otro pudo haber sido el resultado".

Consultado con relación a la poca utilización de los delanteros laterales, Menotti dijo que era un defecto en el que se estaba trabajando y que a poco va a ser corregido. "No obstante todos advertimos que hemos superado los problemas defensivos que presentamos en partidos anteriores", añadió.

Un periodistas le preguntó entonces acerca de una supuesta nueva táctica que iba a ensayar el equipo argentino en el Maracaná, a lo que Menotti contestó, "yo nunca hablé de tácticas nuevas y misterios" eso corrió por cuenta de algún hombre de prensa que supuso variantes en el juego por las incorporaciones de Alonso y Valencia", dijo.

"Ahora habrá que seguir trabajando, especialmente en la búsqueda de movilidad en la línea ofensiva. Lo del campo de juego no sirve de excusa. Estaba tan malo para ellos como para nosotros. A lo sumo —agregó— conspiró contra el espectáculo".

Enseguida fue abordado el puntero de Huracán, René Houseman, quien en pocas palabras resumió la impresión que recogió del partido, "fuimos un desastre —dijo— y nos ganaron muy bien".

El zaguero riverplatense Daniel Passarella declaró que "Brasil jugó un poco mejor que Argentina y que se destacaron el volante Rivelino y el marcador Amaral. Nosotros jugamos mal, ellos lo hicieron mejor aunque sin llegar a lucir", dijo.

En cambio el cordobés José Daniel Valencia apuntó que "Brasil no luce como antes pero tiene buen funcionamiento y consigue resultados. Se han superado en el aspecto defensivo que antes no era su fuerte —dijo— ahora marcan, se escalonan y son tenaces. Cuando uno se saca una marca de encima enseguida tiene a otro hombre que lo está hostigando". Valencia fue a Brasil en remplazo del rosarino Daniel Killer que sufrió una lesión pocos días antes de la partida.

Leopoldo Luque, que aunque no lo dijo se mostró contrariado por la decisión de Menotti de sustituirlo por Valencia en la segunda parte, no quiso hacer declaraciones, "ya vieron el partido por televisión y tienen elementos para juzgar", señaló en forma cortés aunque terminante.

Los conceptos de Mario Kempes fueron similares a los de Passarella, "ellos, sin jugar bien, nos superaron, no encuentro explicaciones a nuestra actuación, podemos jugar mejor dado que tenemos material para hacerlo" Kempes, como sus demás compañeros, interpuso la excusa del terreno mojado y el césped alto.

René Houseman, el indiscutido ídolo del fútbol argentino, habló con la sencillez y la naturalidad con que juega al fútbol. El mejor wing de la Argentina y uno de los más brillantes del mundo fue rotundo: "Fuimos un desastre y nos ganaron bien".

Para Alberto Tarantini Brasil ganó merecidamente con goles que no fueron de gran factura y en torno a su actuación dijo que jugó aceptablemente aunque agregó " son ustedes, los periodistas, quienes tienen que dar el veredicto".

Por su parte el arquero Ricardo La Volpe, para muchos responsable en ambas conquistas brasileñas, dado que fueron producto de sendos rebotes en su cuerpo, declaró que Brasil logró mayor continuidad en su rendimiento mientras que Argentina decayó notoriamente en el segundo período. "Todos anduvimos bajo nuestro nivel", argumentó para luego agregar que tiene confianza en una pronta recuperación porque conoce los valores del plantel.

Finalmente el médico del equipo Adolfo Fort, informó que cuatro hombres regresaron con algunos golpes que no les impedirán actuar el domingo en sus respectivos equipos así, Ricardo La Volpe registra un esguince en la muñeca izquierda, Alberto Tarantini un tirón en el aductor, Américo Gallego un esguince de tobillo y Norberto Alonso una hematoma en su hombro.

Los jugadores quedaron ahora desafectados momentáneamente del seleccionado nacional y podrán jugar en las primeras dos fechas del campeonato metropolitano —a disputarse el domingo y martes próximos— en sus respectivos equipos.

El siguiente compromiso con el plantel nacional será para el 9 del mes de junio y lo hará frente al seleccionado uruguayo, en Montevideo, por el último partido de la Copa del Atlántico, que anoche se adjudicó Brasil.

Exhibiciones de Locche por el interior

"Hay mucha gente que quiere ver a Nicolino Locche y por ello hemos elaborado un plan de exhibiciones que abarcará Buenos Aires, Entre Ríos y Santiago del Estero", anunció ayer aquí, el manager Francisco Bermúdez.

El técnico mendocino también informó que el ex campeón mundial de los welters viajará con sparrings adecuados "para que pueda lucir y conformar a la gran cantidad de aficionados que presenciarán las exhibiciones".

Probablemente al regreso de Juan Carlos Lectoure, quien está en Sudáfrica junto a Galíndez, "se tenga una fecha cierta para la pelea que Locche sostendrá frente a "Peppermint" Frazer en el Luna Park", dijo finalmente Bermúdez.

Mañana pelea por el título, Galíndez

JOHANNESBURG, 20 (UPI). — El púgil argentino Víctor Galíndez, campeón mundial de peso medio pesado de la Asociación Mundial de Boxeo (AMB), y su retador norteamericano Richie Kates, pusieron hoy término a su entrenamiento para la pelea que mantendrán el sábado por la noche por el título.

En conferencia de prensa, los dos boxeadores y sus asistentes manifestaron confiar en la victoria.

"He estado trabajando 120 días e hice 370 rounds preparándome para esta pelea, y esto me ha dejado en mejor estado que nunca", dijo el campeón argentino.

"Nosotros dijimos que ganaremos. La gente de Kates dice que él ganará. Veremos el sábado. Yo dijo que el público será el ganador de esta pelea. Va a ser grande", manifestó Tito Lectoure, el representante de Galíndez.

Kates, el alto retador norteamericano, parecía estar más tranquilo y confiado que el campeón. Sonriente, insistía en que será el nuevo campeón.

Los dos boxeadores se encontraban a 45 gramos del límite de peso de 78,75 kilos. Ayer ambos púgiles fueron declarados en perfecto estado por dos médicos sudafricanos.

Galíndez espera recibir una bolsa de 100.000 dólares por la pelea y, según fuentes oficiales, Kates recibirá solamente 15.000 dólares.

Por su parte, el promotor Maurice Toweel declaró que firmó contrato para que Galíndez o Kates, cualquiera sea el vencedor, defienda el título frente al campeón sudafricano Kosie Smith. el 7 de agosto.

"Yo diría que Smith pelea como Galíndez, pero pega más fuerte", dijo Toweel. "La venta de taquilla para esa pelea sería total en Sudáfrica, siempre que la AMB dé su aprobación.

Los tomadores de apuestas siguen favoreciendo a Kates por 2-1, mientras que los comentaristas de deportes consideran que será una pelea pareja.

Metro: la 19ª fecha el martes

BUENOS AIRES, 20. (NA) — Todos los partidos —menos el que disputarán Río Plate y Quilmes— correspondientes a la decimonovena fecha del campeonato.

El cotejo que en cancha de River deben jugar los equipos mencionados comenzará a las 15 horas porque están previstos diversos actos celebratorios del septuagésimo quinto aniversario de la institución de Núñez.

Viajan hoy árbitros a Ecuador

BUENOS AIRES 20. (NA). — Viajan mañana con destino a Ecuador, los réferis de fútbol Abel Gnecco y Oscar Veiró. Ambos junto a Roberto Goicoechea, dirigirán encuentros oficiales en ese país. Además darán clases en el curso de la Escuela de Arbitros de la Liga Ecuatoriana de Fútbol.

Permanecerán en Ecuador durante seis meses, término de su contrato, que tiene opción por un año más.

Recibirán junto a los pasajes que ya obran en su poder, un salario mensual de 1.200 dólares, casa donde morar y otros beneficios de menor cuantía.

A su regreso al país, todos excepto Goicoechea que fue dado de baja en nuestro medio a principios de este año, tienen la palabra del actual presidente de la Asociación del Fútbol Argentino Alfredo Francisco Cantilo, para continuar su carrera en el país, sin perder la categoría que ahora poseen.

"Río debe renovarse"

BUENOS AIRES, 20. (NA). — El equipo de River Plate debe renovarse, manifestó Rafael Aragón Cabrera, presidente de ese club, en declaraciones a la prensa. Dijo entonces que ya se habían realizado ofertas por los jugadores Claudio Daniel Marangoni —actualmente en Chacarita Juniors— y Pedro Pintos, puntero izquierdo del Palestino de Chile.

"Para comprar el club necesitará previamente desprenderse de algunos jugadores. Según lo que informó Putcik Noher, vicepresidente del club, que recientemente regresó tras un breve viaje a países de Europa, han fracasado los intentos por colocar a Norberto Alonso en el Saint Etienne de Francia", dijo Aragón Cabrera.

Por Marangoni River Plate ofrecerá el pase definitivo del arquero Carlos Vivalda, que siendo jugador de la institución de Núñez se encuentra actuando en préstamo en Chacarita.

Además de Vivalda, Aragón Cabrera dijo que estaba dispuesto a ceder una importante suma de dinero y la transferencia definitiva del juvenil Pedro Fernández.

En cuanto a la posibilidad de que Pintos pase a jugar al fútbol argentino, expresó que no es nada remota. "Durante nuestro reciente paso por el país trasandino establecimos contacto con los directivos del Palestino que por entonces se encontraban negociando al jugador con un club mexicano. Al tanto de nuestro interés, Pintos se negó a viajar a México y arregló condiciones con nosotros. Sólo falta ahora que concretemos entre los dirigentes", finalizó diciendo el vicepresidente del comité ejecutivo de la AFA.

"Vuelta del Noroeste"

SAN MIGUEL DE TUCUMAN, 20 (Télam). — La Asociación Tucumana de Automóviles standard está ultimando los preparativos para la iniciación de la tradicional competencia de turismo nacional "X Vuelta del Noroeste", que comenzará el sábado próximo a las 10, en la localidad de Alpachiri, distante 93 kilómetros de esta ciudad.

La competencia se desarrollará en tres etapas —sobre tramos en su mayoría montañosos— totalizando un recorrido de 553,600 km.

Los pilotos más destacados de las categorías "B" (de 850 a 1.300 c.c.) y "C" (de 1.301 a 2.000 c.c.) se han inscripto para la carrera, entre ellos Jorge Recalde, Alberto Gamerman, Carlos Piazza, Jesús Naval, Roberto Dellacasa, Ricardo Zunino, Esteban Fernandino, Carlos Juárez, Francisco Mayorga Néstor García Veiga, Osvaldo "Cocho" López y José Carlomagno, entre otros.

El programa a desarrollar previsto por la entidad organizadora (ATAS), será el siguiente:

—Mañana, en la ciudad de Concepción se procederá al sellado de las máquinas.

—El sábado, a las 10 se largará la primera etapa desde Alpachiri hasta la localidad catamarqueña de las Pirquitas a través de 178 km., pasando por las Estancias y Singuil.

—El domingo tendrá lugar la segunda etapa, que estará dividida en tres tramos, estableciéndose los puestos finales por suma de tiempos. El primer parcial unirá las localidades catamarqueñas de Calvario y El Rodeo, sobre 28,8 km El segundo tramo comprende el regreso del itinerario antes citado. Mientras que el último abarcará las Pirquitas-Alpachiri, en 178 km.

—El martes se disputará la última etapa, a través de 140 km., pasando por las poblaciones tucumanas de San Pablo, Villa Nougués, San Javier, Uraco, Taco y regreso.

Cambios de cancha

BUENOS AIRES, 20 (NA). — Dos cambios de cancha se producirán en la decimooctava fecha del campeonato Metropolitano de fútbol a jugarse el próximo domingo. Rosario Central y Estudiantes de La Plata se mediran en cancha de Newell's Old Boys y Chacarita Juniors-Atlanta lo harán en Argentinos Juniors.

Rosario Central tiene su cancha clausurada por el Tribunal de Penas de la AFA, mientras que Chacarita Juniors tiene la suya en refacción.

Hoy, Corro y Cabrera

BUENOS AIRES, 20 (NA). — La empresa Luna Park anunció para mañana, viernes, en su ring de Corrientes y Bouchard de esta ciudad, el combate que por la categoría mediano, a diez rounds, sostendrán el mendocino Hugo Corro y el santafesino, Norberto Rufino Cabrera.

La pelea reviste características singulares, por cuanto Corro figura primero en el ránking argentino, y Cabrera esta en el segundo lugar.

Asimismo, se informó que el combate del miércoles venidero, que será televisado como es habitual, estará a cargo de los medio medianos, walter Gomez de La Pampa y Rogelio Zarza de Entre Ríos.

FOTOS CARNET
FOTO ALADINO
EN SU NUEVO LOCAL
San Juan 1392 - Tel. 218285
1|12.Pte.|

AFA: tribunal de penas

BUENOS AIRES, 20 (NA). — Los jugadores Darío Tessori —de Atlanta— e Ignacio Pena —de Rosario Central— fueron los sancionados con mayor severidad por el Tribunal de Disciplina de la AFA en su reunión de la fecha. Ambos fueron inhabilitados por el término de 5 partidos.

Pena en consecuencia deberá estar 12 cotejos sin jugar ya que solo ha cumplido tres fechas de las diez que oportunamente le aplicara el ente punitivo de la AFA.

En otro fallo el cuerpo penalicio sancionó con 4 fechas de suspensión al jugador Ernesto Suárez de Lanús, equipo que marcha puntero en el campeonato de primera división "B", por dirigirse con gestos obscenos al público en el último encuentro que jugó su conjunto.

Carlos Pachamé y Miguel Angel Reguera de Estudiantes de La Plata, fueron inhabilitados por 4 y 2 partidos respectivamente, Osvaldo Potente —Rosario Central— por 3 y Jorge Sanabria y Martín Rico —ambos de Huracán— por 2 y 1, respectivamente.

Ballesteros en la selección peruana

LIMA, 20 (Télam-Latín). — El arquero argentino Humberto Ballesteros, nacionalizado peruano, podría ser convocado a la preselección peruana de fútbol que se alista para eliminarse con Chile y Ecuador, por el Mundial de Fútbol de 1978 en la Argentina.

Esa posibilidad la dejó entrever el entrenador José Fernández, indicando que el asunto lo esta estudiando "para ver si Ballesteros es necesario o no".

Ballesteros milita actualmente en el club colombiano Millonarios y tuvo destacada actuación cuando enfrentaron a los equipos peruanos de Alianza Lima y Alfonso Ugarte, en el marco de las eliminatorias por la copa Libertadores de América.

Ganzábal fue vencido en Hamburgo

HAMBURGO, Alemania Federal 20 (Télam-EFE). — El tenista argentino Julián Ganzábal fue vencido en el encuentro de individuales de la primera ronda del torneo internacional de Alemania, por el local Uli Finner por 6-4, 4-6 y 7-5.

Otros encuentro de la misma ronda, arrojaron los siguientes resultados:

El español Manuel Orantes se impuso al norteamericano Nike Cahil por 6-0 y 6-4; el neocelandés Onnie Parun al español Antonio Muñoz por 7-5 y 6-4; Patrick Proisy, de Francia, a John Andrews, de Estados Unidos, por 6-0 y 6-4; Jun Kuki, de Japón a Freddy Mc Nair, de Estados Unidos, por 6-3 y 6-1; Gerald Battrick, de Inglaterra, a Han Juergen Pohman, de Alemania Federal, por 3-6, 6-3 y 6-3; Hans Kary, de Australia, a Peter Szocke, de Hungría, por 6-1 y 6-3; Eddy Dibbs, de Estados Unidos, a su compatriota Jin Delanr, por 6-1 y 6-2, y Francois Jauffet, de Francia a Rolf Gehring, de Alemania Federal, por 6-1 y 6-2.

Eduardo Daniel Uzuin, quien viajó a Córdoba, donde contraerá enlace el sábado próximo, se unirá a la delegación al día siguiente.

Automovilismo

BUENOS AIRES, 20 (NA). — El ex piloto automovilista Juan Manuel Bordeu, encabezará en representación del presidente del Automóvil Club Argentino (AFA), la comisión deportiva automovilista que fue integrada recientemente.

Esta es la nómina de integrantes de la mencionada comisión: presidente. Juan Manuel Bordeu; miembros titulares, Rafael Sierra (ACA), Enrique Ghezzi (ACA), Norberto Paoletti (ACA), Luis Ballessi (ACA), Oliver Coldwell (ACA), Ernesto Vincent (CADAD), Juan Carlos Bacchini (CADAD), Rubén Di Giuseppe (CADAD), Pedro Lapadu (CADAD), Pedro Cerrutti (CADAD); miembros suplentes: Jorge Enrique Revello (ACA), Víctor Bonanno (ACA), Hernán López Forntan (ACA), Oscar Albo (CADAD). Daniel Basile (CADAD), Andrés Castello (CADAD); tribunal de apelaciones: Luis M. A. Gianelli (ACA), Víctor Zemboraín (ACA), Guillermo Barutta (ACA), José Manocchi (ACA), Héctor Mario Nova (CADAD).

Tenis: perdió Cano en Hamburgo

HAMBURGO, 20 (Télam-DPA-EFE). — El tenista argentino Ricardo Cano, fue eliminado hoy de los septuagésimos campeonatos internacionales de tenis alemanes, que se disputan en esta ciudad, al norte de la República Federal de Alemania. Perdió en la segunda ronda ante el checoslovaco Jiri Hrebec, por 4-6 y 3-6.

Por la misma fecha el español Manuel Orantes se impuso al sueco Kkell Jolhansson por 4-6, 6-0 y 9-7, y el colombiano Ivan Molina al australiano Colin Dibbley por 6-4 y 6-2.

No jugarán Scotta, Premici e Iglesias

BUENOS AIRES, 20 (Télam). — No podrán reaparecer el próximo domingo, en San Lorenzo, en el compromiso frente a Unión de Santa Fe, los jugadores Scotta, Premici e Iglesias.

El primero tiene una pequeña fisura en el peroné de su pierna derecha; Premici una afección en la garganta (posiblemente deba ser intervenido de amigdalas) e Iglesias sufrió un reagravamiento del desgarro en el músculo de la pierna izquierda.

Los jugadores que fueron designados para viajar el sábado por la tarde a Santa Fe, son los siguientes: La Volpe, Ruiz, Olguín, Sanz, Villar, Chazarreta, Juan Gauna, Castellano, Mario Mendoza, Roberto Gauna, Villarreal, Rizzo, René Ayala y Sánchez.

Mañana el doctor Horacio Fumeo determinará si el arquero Agustín Irusta está en condiciones de reaparecer, luego de la fractura de maxilar superior que sufriera ante River Plate. Si no puede jugar lo remplazará César Mendoza.

Quilmes y Argentinos Jrs. se enfrentan esta noche

BUENOS AIRES, 20. (NA). — Los equipos de Quilmes y Argentinos Júniors, en cancha del primero, protagonizarán mañana viernes a partir de las 21.20 horas el encuentro adelantado de la decimooctava fecha del campeonto Metropolitano de Fútbol.

El cotejo corresponde a la zona "B" del certamen que es encabezada por Gimnasia y Esgrima de La Plata y en la que Quilmes ha cumplido un muy buen papel, a tal punto que en estos momentos se encuentra en la tercera colocación —a tres puntos del líder— detrás de San Lorenzo de Almagro.

Quilmes, se desprende de lo anterior, está en inmejorable condición de inscribirse entre los finalistas del campeonato que serán los seis primeros de cada zona al cabo de la faz clasificatoria del torneo.

En la fecha anterior el elenco que ascendió en la pasada temporada cayó derrotado por dos a cero frente a Rácing tras realizar una labor que fue censurada por lo especulativa.

Argentinos Júniors a su vez está al margen de toda posibilidad de clasificación. Su derrota catastrófica de la última fecha frente a Vélez Sársfield, dejó al equipo sin chance ya que ahora se encuentra a once puntos del sexto cuando faltan jugarse tan solo cinco partidos y en consecuencia hay diez unidades en disputa.

El cotejo será arbitrado por Aldo Ottone, lleva el número 8 en la jugada 183 del Prode y estas son las probables alineaciones que presentarán los equipos:

Quilmes: Miguelucci, Luppo, Togneri, Milozzi y Medina; Rando, Mainonis y Manceda; Ponce, González y Gómez.

Argentinos Jrs.: Roma, Pellerano, Urchevick y Munutti; Alvarez, Niro y Giordano; López, Hallar e Irigoyen.

Muhammad Alí en Alemania

El campeón mundial de los pesados, Muhammad Alí, alza sus brazos en la terraza de un hotel de Munich, Alemania Federal. Alí combatirá por el título mundial

EDICTOS JUDICIALES

EDICTO. — Caja de Seguro Mutual Ley 1828, cita cinco (5) días beneficiarios Carlos Calle Acuña para reclamos derechos seguro mutual. - Carlos R. Nanclares, Director gerente interino.
18|5|F|69901|22|5

EDICTO. — Caja de Seguro Mutual ley 1828, cita cinco (5) días beneficiarios Encarnación Moyano Suárez para reclamos derechos seguro mutual. Carlos R. Nanclares, director gerente interino. 17|5|C|913|21|5

EDICTO. — Caja de Seguro Mutual ley 1828, cita cinco (5) días beneficiarios Antonio Saúl Gatica Barboza para reclamos derechos seguro mutual. Carlos R. Nanclares, director gerente interino. 17|5|C|947|21|5

EDICTO. — Caja de Seguro Mutual Ley 1828, cita cinco (5) días beneficiarios Roberto Cornejo Rivas para reclamos derechos seguro mutual. Carlos R. Nanclares, Director Gerente. 18|5|C|113|22|5

EDICTO. — Caja de Seguro Mutual Ley 1828, cita cinco (5) días beneficiarios María Esther Domínguez de Ramón, para reclamos derechos seguro mutual. Carlos R. Nanclares, director gerente interino. 19|5|C|523|23|5

EDICTO. — Caja de Seguro Mutual Ley 1828, cita cinco (5) días beneficiarios Marcelino Morales Oliva, para reclamos seguro mutual. - Carlos R. Nanclares - Director gerente interino. 19|5|C|532|23|5

EDICTO. — Caja de Seguro Mutual Ley 1828, cita cinco (5) días beneficiarios Benedicto Acuña Acevedo, para reclamos derechos seguro mutual. - Carlos R. Nanclares, director gerente interino. 21|5|C|212|25|5

EDICTO DE REMATE. — Ciro Calot, martillero público matrícula 1501 orden Juez Primer Juzgado Civil autos 117.329 "Tarquini Aldo Jorge c|Aldo Camilo E. Cerrone y otra, ejec. camb.", Rematará 31 de mayo 1976, hora 10.30 frente a Secretaría autorizante Planta Baja Ala Norte Palacio Justicia, inmueble propiedad del demandado, sito en calle Avenida de Acceso número 1297, San José, Guaymallén, edificio construcción antisísmica, compuesto de living comedor, cocina, pasillo, dos dormitorios, baño y patio interno en planta baja, en planta alta habitación de estar, lavandería, baño, patio y terraza, pisos de parquet y marmolina, techos de losa, cielo raso de yeso, pintada al aceite, todos los servicios, agua, luz, gas y cloacas, habitada por demandado y familiares directos, superficie 453,63 m2. según título, límite Norte, Avenida de Acceso, en quince metros; Sur, fondos de los lotes números siete, parte, ocho y nueve parte, en quince metros dos centímetros; Este, lote número diez, en treinta metros nueve centímetros; Oeste, Lote número doce, en veintinueve metros veinticinco centímetros, títulos agregados en autos donde pueden consultarse, no aceptándose reclamos posteriores por falta o defectos de los mismos, inscripta en el Registro Propiedad a nombre del demandado bajo el número 16.607 fs. 801 tomo 99-D- de Guaymallen, Padrón Municipal núm. 2487/11 (actual 7614) no registra deudas, Dirección de Rentas Nº 5834 deuda contribución directa $ 508,60 (1970-1975), Obras Sanitarias a liquidar fecha de pago. Gravamen Hipoteca 1er. grado a favor de Del Pópolo Victorio y Perez de Del Pópolo Ana Rosa $ 1.000.000 moneda nacional, anotada al Nº 9520 folio 229 tomo 19 Par Hipotecas de Guaymallén. Embargo Exp. 18.264 Exh. Río IV en J. Braunstein Gabriel c|Aldo y Alberto Cerrone, s|Ejec. $ 180.000 moneda nacional. Embargo exp. 81390 Estisol SACIF c|Cervi S. R. L. y Aldo Cerrone por Camb. $ 18.289,23. Embargo exp. 85026 Orquin Leopoldo Manuel c|Aldo Cerrone y otro, por Camb. $ 28.224. Embargo exp. 37423 Orquin Leopoldo Manuel c|Aldo Cerrone por Ejec. $ 32.000. Embargo exp. 85608 Sendra Raúl c|Aldo Cerrone y otro $ 14.161. Embargo exp. 69184 Guevara Augusto Martiniano c|Aldo Cerrone por Camb. $ 30.300. Embargo exp. 106056 Dirección de Rentas Ejecución Fiscal c|Aldo E. Cerrone Const. por Apremio $ 7.800. Embargo exp. 37421 Berazategui Arturo R. c|Aldo Cerrone por Ejec. $ 32.000. Embargo exp. 117239 Tarquini Aldo Jorge c|Aldo Cerrone y otra, por Ejec. Camb. $ 78.500. Base de venta 70% avalúo Fiscal $ 21.420 o sea $ 14.994, adquirente abonará 10% seña, 3% comisión acto de la subasta, saldo aprobado el mismo. Nitoficación: por éste se notifica acreedores, acreedor hipotecario y a todo aquel que se considere con derecho, la fecha de subasta, para que ejerzan los mismos. Más informes Secretaria autorizante o Martillero, San Martín 913, Piso 1º, Oficina 5, Ciudad. 17|4|C|949|28|5|A

EDICTO. — Juez Tercer Juzgado Civil, cita herederos y acreedores de Miguel José Castillo, comparendo veintidos de junio próximo, doce horas. Arnaldo Andres Frigerio, Secretario. 17|5|C|32|28|5|A

EDICTO. — Caja de Seguro Mutual Ley 1828, cita cinco (5) días beneficiarios Pablo Silla Laserna, para reclamos derechos seguro mutual. - Carlos R. Nanclares, Director Gerente interino. 21|5|C|00|25|5

EDICTO. — Caja de Seguro Mutual Ley 1828, cita cinco (5) días beneficiarios Ernesto Araya Balgorria, para reclamos derechos seguro mutual. - Carlos R. Nanclares - Director Gerente interino. 21|5|C|08|25|5

EDICTO. — Juez Décimo Sexto Juzgado Civil, Comercial y Minas cita y emplaza acreedores y herederos comparendo 28 de junio próximo doce horas, autos números 40.798 :Velázquez Victor David - Suc.". - Francisco Rodríguez, Secretario. -
21|5|C|858|4|6|A

EDICTO. — Juez Tercer Juzgado Civil Gral. Alvear cita herederos y acreedores de Ramón Eleuterio Miranda, comparendo treinta de junio próximo nueve horas. - Alberto de Mattos Marcal, Secretario. 21|6|C|98|2|6|A

EDICTO. — Juez Tercer Juzgado Civil General Alvear cita y emplaza acreedores y herederos de Román Perkman, comparendo 5 de Julio próximo a las nueve y treinta horas. - Alberto de Mattos Marcal, Secretario. 21|5|C|99|2|6|A

EDICTO. — Décimo Quinto Civil. Autos 39.601 "Dcción Prov. Vialidad c/Mariana Funes de Villegas Expropiación. Cita emplaza diez días demandados sucesores herederos interesados terreno ubicado calle jón Prado s/n. Dto. Isla Grande - Malpú - superficie 5.574,87 m2. inscripto Registro Propiedad Nº 13.733 Fs. 382 Tº Malpú apercibimiento ser representados Defensor Oficial (Ley 1447/75). - Rodolfo H. Puebla, Secretario. 21|5|F|80851|30|5

EDICTO. — Juez Décimo Juzgado Civil, autos Nº 10.966, "Fiscal de Estado c/Propietarios desconocidos, por expropiación", hace saber que del escrito de demanda se corre traslado a los propietarios desconocidos y a todos cuantos tengan o aleguen derechos reales o contratos sobre el inmueble que se intenta expropiar, ubicado en la calle Juan B. Justo esquina Renato Della Santa, departamento de Godoy Cruz de esta provincia, esquina Noroeste, inscripto el dominio al Nº 1, fs. 215, tomo 13 de Godoy Cruz como 2ª inscripción al folio real, para que comparezcan, fijen domicilio y lo contesten dentro del término de diez días, bajo apercibimiento de ley. Arts. 21, 22 Dec. Ley 6745/57 y 21, 74, 75 y 212 del C.P.D. - Juan Carlos Calderón, Secretario. 21|5|F|80866|30|5

EDICTO. — Juez Décimo Cuarto Civil en autos 86.908 corre traslado a la demanda por veinte días, con citación y emplazamiento para comparecer, responder y fijar domicilio legal radio juzgado, bajo apercibimiento Arts. 21, 74, 75, 165 y concordantes del C.P.C. a: Encarnación Moyano Suárez, María del Carmen, José, Marcelina, Narciso, Rosas y Ana Coria Moyano, José y Ana María Marino Moyano; Julio César, Alicia, Narciso Rodolfo, Américo, Ana Elvira, Alcides y Julia Moyano Marino; Ana, Fernando, Bonifacio y Emma Moyano Cuitiño; Fanny, Osvaldo, Oscar e Hilda Moyano Figueroa. - Felipe A. de la Rosa C., secretario. 21|5|C|205|21|5

EDICTO. — Juez Tercer Juzgado Civil de Gral. Alvear, autos número 5.135: "Aguirre Manuel Roberto p|título supletorio", inmueble ubicado en calle Mendoza número 245, departamento de General Alvear. Límites: Norte 40 mts. con calle Mendoza: sur, 40 mts. con Próspero Fuentes y Matías Pozo; Este, 50 mts. Rubén Quiroga; Oeste 50 mts. con Miguel Millán. Superficie 2.000 m2 Cita a todos interesados se consideren con derecho a inmueble, término 40 días a estar a derecho. Alberto De Mattos Marcal, Secretario. 19|4|F|61876|21|5|A

EDICTO. — Juez 14o Juzgado Civil, cita, emplaza herederos acreedores "Fanny Cernik de Muravnik" comparendo siete junio próximo diez treinta horas. - Felipe de la Rosa, secretario. - Autos 87.908. 11|5|C|254|21|5|A

EDICTO. — Juez Tercer Juzgado Civil, cita herederos y acreedores de Humberto Italo Luis Gei, comparendo veinticuatro de junio próximo once y treinta horas. - Arnaldo Andrés Frigerio, Secretario. 11|5|C|54|21|5|A

EDICTO. — Señor Juez Tercer Juzgado Civil de General, Alvear, cita a herederos y acreedores de Anta Manuel a la audiencia el día veinticuatro de mayo próximo a las once horas. - Alberto de Mattos Marcal, secretario. 14|5|F|63610|21|5|A

EDICTO. — Caja de Seguro Mutual Ley 1828, cita cinco (5) días beneficiarios Estanislao Segundo Isaac Moreno Cano, para reclamos derechos seguro mutual. - Carlos R. Nanclares - Director Gerente Interino. Caja de Seguro Mutual

EDICTO. - De remate. Juan Carlos Vila, martillero público, matrícula Nº 979, orden Cuarto Juzgado Civil, autos 70.295, caratulados: "U.T.M.A. Coop. Cred. Ltda. c|Nicolina Meo de Celeste y Ot. Ej. Hip.", 3 de junio próximo, once horas, frente Secretaria Tribunal, Palacio Justicia, Piso 2º, rematará inmueble ubicado departamento Junín, Mendoza, distrito 3 Acequias, calle La Virgen s/n., constante, superficie de "cuatro hectáreas, cuarenta áreas, setenta y cinco metros, dieciseis decímetros cuadrados". Límites y medidas: Norte, con Antonio Ventura en 401,85 cms.; Sur, con Francisco Giagnoni, en 402,90 cms.; Este, con calle La Virgen en 117,35 cms.; Oeste, Eliseo Estévez en 104,15 cms. Inscripciones: Propiedad Raíz, 7194 Fs. 485 T. 47, Junín, nombres Nicolina Meo de Celeste, Josefa Estela Celeste, Cristina Celeste, Guillermo Pedro Celeste, Vito Celeste, Hugo Celeste y Pascual Raúl Celeste. Padron Territorial, 4737. Irrigación, Padrón General 79081-PP-103. Plano 485 C/A Código 2318, Junín. Derecho definitivo, totalidad de la propiedad. Seguro Agrícola, padrón 19767. Deudas: Contribución Directa años 1968/75, $ 5.986,79, al día 15-4-76. Seguro Agrícola, pesos 852,51. Juicio autos 8193, Juzgado de Paz 3ª Circunscripción Judicial. Irrigación, años 1971/74. Plan Pago M-62, resolución 1632/74, año 1975, $ 1.744,12; Rec. 75%, $ 1.308,09 y año 1976, $ 7.278,36, total $ 10.330,57, año 1976, sujeto a reajuste y recargos. Gravámenes: Una hipoteca 1er. grado, favor Unión de Talleres Mecánicos y Anexos, Coop. de Crédito Ltda., por $ 268.417,30; embargo de autos Exp. 70.295, 4º Juzgado Civil y Exp. 5.079, caratulados: "Carlos Luján Williams S.A.C.I.F. c/Pascual, Raúl y Vito Celeste p/Ej. Prend.", ante el 10º Juzgado Civil. Mejoras: Posee una casa habitación modesta de adobes, con 3 habitaciones, un comedor "galería" cerrada con vidrios, pisos portland, cocina, techos de caña y barro, pequeño parral, sin agua potable, posee conexión eléctrica. Actualmente habitada por una familia, segun acta Fs. 67 Vta. y 68 de autos, en carácter de contratista y mensualizados. Con respecto al viñedo actualmente ha desaparecido por falta de atención de trabajos de cuidado y mantenimiento y retiro de alambres. Base: $ 148.841, el 70% del avalúo y al mejor postor, seña 10%, comisión 3%, dinero en efectivo acto de la subasta, resto una vez aprobada la misma. Titulos agregados expediente, donde podrán ser consultados, no admitiéndose reclamo ni cuestión alguna, con posterioridad al remate por falta o defectos de los mismos. Fotocopias plano aprobado Consejo Loteos e Irrigación. Notificación: Por este se notifica acreedor hipotecario y todo aquel que se considere con derechos para que ejerzan los mismos. Informes: Secretaria Tribunal y|o domicilio martillero, Colón 251, Ciudad. Juan Carlos Vila L. Martillero público. Mat. 979.
12|5|C|417|26|5|A

EDICTO. — Juez Doce Civil en autos 67.694, "González Martín Arturo c|Domingo Mario Favale, Prep. Vía Ejec.", notifica por tres veces con dos días de intervalo, a Domingo Mario Favale, de ignorado domicilio, la providencia que en fecha y parte pertinente dice: "Mendoza, 7 de agosto de 1974. ...Citase y emplázase al deudor para que dentro del tercer día hábil posterior al de su notificación y en horas de oficina, comparezca a reconocer contenido y firma de la documentación acompañada y fije domicilio legal dentro del radio del Tribunal, bajo apercibimiento de ley (arts. 21, 74, 229 y 230 del C.P.C.). ...Fdo.: Jorge O. Villarruel - Juez". Carlos M. Baronian Secretario. 13|5|C|429|21|5|A

EDICTO. — Juez Décimo Juzgado Civil autos 10.265 - "Leyes Juan José p|Inscripción de martillero y Corredor de Comercio", hace saber que el Sr. Juan José Leyes solicita inscripción como corredor de comercio. Juan Carlos Calderón. Secretario. 13|5|C|480|21|5|A

EDICTO. — Juez Quinto Civil cita y emplaza herederos y acreedores Lucía Melatini de Luconi, comparendo: Treinta y uno mayo 1976, diez horas. Expediente Nº 77.047. María E. Ayora. Secretaria. 19|5|C|133|31|5|A

EDICTO. — Juez Catorce Juzgado Civil, cita y emplaza herederos y acreedores de Cuello Pricillano Manuel y Andrea Carmen Videla, comparendo treinta y uno Mayo próximo diez y treinta horas. Autos Nº 55.478. Felipe de la Rosa, Secretario. 17|5|C|310|28|5|A

EDICTO. — Juez Quince Civil,

CORREO ARGENTINO Mendoza
Concesión Nº 47/Dto. 8º
Franqueo a Pagar
Concesión Nº 228
Tarifa Reducida

LOS ANDES

MENDOZA — Viernes 21 de Mayo de 1976 — Año XCIV — Núm. 31.280

"Verás que todo es mentira..."

Zubeldía: Adiós al antifútbol y ahora cree en el toque...

BUENOS AIRES, 20 (NA). — Su experiencia como director técnico del Racing Club —del cual recientemente se disvinculó— y la comprobación del apoyo popular con que cuenta el seleccionado Nacional de fútbol ha operado un cambio radical en la forma de ver el fútbol de Osvaldo Zubeldía, que concedió a un cronista de esta agencia una entrevista exclusiva en el curso de la cual reveló que de ahora en adelante sus equipos "no serán más de marca. Dejarán a los hombres del medio en libertad porque si están bien preparados físicamente se que comprenderán, sin que se los obligue, que cuando pierdan la pelota deben luchar para recuperarla".

Hace ya ocho años que Zubeldía tocó la cresta de la popularidad cuando con su Estudiantes de La Plata alcanzó la copa Intercontinental de Clubes lo cual le valió ser considerado uno de los mejores técnicos del país y elevó su cotización hasta límites que ni siquiera él mismo imaginó.

Posteriormente Estudiantes inició el camino del ocaso y Zubeldía luego de dirigir sin éxito a Huracán recaló en San Lorenzo donde consiguió obtener el campeonato Nacional de 1974. Empero el equipo entró rápidamente en declinación por lo que como siempre ocurre, el primero en alejarse fue el director técnico.

Racing lo contrató como a un verdadero Mesías y le compró algunos de los hombres que él pidió aunque también sus dirigentes adquirieron otros que no estaban en sus planes. "Denme obreros y ganaré campeonatos", dijo entonces.

Ahora, que se encuentra sin actividad oficial, Zubeldía explicó que "ya no voy a enviar a marcar tanto, seré más flexible, especialmente con los jugadores que actúan de la media cancha hacia adelante" pero aclarando que continuará con sus conocidas prácticas de jugadas elaboradas "porque eso le gusta mucho al jugador argentino", añadiendo que les dará a sus próximos dirigidos, "más libertad cuando tengan la pelota en su poder, más creación, más toque".

"Ocurre que no se puede nadar contra la corriente. Yo no puedo ir a un club y desde el comienzo ser resistido por la hinchada, por los dirigentes, por algunos jugadores, por el periodismo que está creído que lo mío es antifútbol. Y no es así. Lo mío es trabajo. Pero desde ahora en adelante, sin evitar traspirar, voy a dejar que mis jugadores practiquen un fútbol más vistoso, por lo menos si sigo en el fútbol argentino. Lógicamente si continúo en Europa volveré al Zubeldía de ayer, porque allá impera otra mentalidad, pero aquí no va más, necesito cambiar y como a la otra filosofía, la del toque también la conozco, no tengo más que ponerla en ejecución", continuó.

Sin salir del tema llegó a la selección Nacional, "lo que realmente convenció fue el apoyo que le prodisó el público argentino, últimamente, a nuestro seleccionado. Y nada más porque jugó para los ojos del espectador, porque si los analizamos bien los resultados de la selección no fueron muy distintos a los míos en Racing. La única diferencia quedó marcada en el juego, uno era vistoso y el otro no. Pero eso me terminó de convencer, voy a jugar al toque y nunca más la marca hombre a hombre. No se puede nadar contra la corriente, el río es demasiado largo..." filosofó, para proseguir con el tema del momento, el equipo de César Luis Menotti.

Osvaldo Juan Zubeldía, el discutido director técnico que fue campeón del mundo con aquel Estudiantes de La Plata de las malas artes. Defensivo, especulativo, con un "laboratorio donde todo vale" ahora, sin club, da un giro total y confiesa que ha cambiado de idea y en la actualidad es amante del toque.

"Creo que Menotti escogió bien los valores, coincidimos en la elección. Es que habría que saber muy poco para no llamar a Luque, Passarella, Houseman, Kempes, Gallego, son jugadores de lujo. En eso ha ganado nuestro fútbol últimamente, en futbolistas muy virtuosos. Lo que no me gusta todavía del seleccionado Nacional es cómo se para la línea de fondo, pero creo que eso no se corrige por falta de trabajo semanal. Con buena reparación tendría que obtener mejores resultados, especialmente en la faz ofensiva, porque no puede ser que Bochini rinda tan poco sabiendo tanto..."

Consultado acerca de la reciente gira del seleccionado por Europa y de sus actuaciones por la disputa de la copa del Atlántico, dijo: "En la gira obtuvo un par de buenos resultados, en un partido al amparo de la nieve que frenó a los rusos, porque creo que en campo seco nos pasaban por encima, pues tengo entendido que son aviones. A Polonia en cambio se le ganó bien. Por la copa del Atlántico me desilusionó frente a Paraguay. Allí triunfó la marca sobre la creación, pero nuestro público no lo entiende de esa forma, cree que fue un bajón de los jugadores argentinos".

"El hombre que yo convocaría, porque entiendo que es el mejor futbolista argentino de los últimos cinco años, es Miguel Angel Brindisi, la pieza más importante de Huracán. Un jugador que no necesita detener la pelota para pensar. En cualquier ritmo Brindisi rinde. Con pelota parada o en movimiento. Es un creador y también un marcador. Porque cuando tiene que perseguir un rival cincuenta metros, Brindisi lo persigue como el más humilde jugador de su club", agregó enfatizando el juego de un futbolista que Menotti mantiene como suplente.

Preguntado sobre su paso por el Racing Club de Avellaneda, su trabajo más reciente, respondió: "Los clubes grandes tienen urgencia de campeonatos, y eso yo lo entiendo, porque si Banfield o Chacarita quieren salir campeones con más razón lo puede pretender un Racing o un River. Es allí cuando los técnicos dependemos de la suerte, porque por más que se trabaje nadie es capaz de armar un buen equipo en un año, se requiere suerte, cosa que me abandonó en el mismo momento que pisé la cancha de Racing, donde dejé muchos amigos, donde sepulté al Zubeldía de la marca a presión..."

Requerido acerca de la posible clasificación de su ex equipo, motivo que impidió a la comisión directiva de Racing renovarle la confianza, comentó: "Estoy seguro que Racing se va a clasificar, en primer lugar porque tiene buen plantel y a Iturrieta lo acompaña la fortuna que a mí me esquivó, y en segundo termino porque el fixture lo favorece mucho, tiene mas partidos de local que de visitante y Racing de local es casi imbatible".

"Quiero destacar lo bien que se comportó conmigo la gente de Racing, porque debido a un viaje a Europa del presidente de la entidad, Ramón Vinagre, yo este año no tenía contrato, lo íbamos a firmar a su regreso, pero cuando se produjo yo ya me había desvinculado del club. Sin embargo, en plazos que hasta ahora fueron siempre cumplidos, se me está adeudando la deuda. Deseo aclarar que yo cobro únicamente hasta el día que trabajé, no soy de los directores técnicos que pretenden cobrar hasta el fin de año, eso no está bien para mi forma de pensar", espetó.

Consultado sobre su futuro, esbozó cautelosamente que "me hablaron de San Martín, de Mendoza y de Belgrano, de Córdoba, pero no llegué a ningún acuerdo. Hubo también un ofrecimiento serio de Témperley y Unión de Santa Fe, Unión me entusiasmaba pero por siete fechas no quiero dirigir ningún equipo. Si me necesitan para las finales entonces sí, allí las cosas cambian... Y, finalmente, tengo posibilidades de dirigir a Vélez Sárfield. Si yo supiese que Troncoso y Asad vuelven pronto, seguramente me arriesgaría, porque con ellos dos pienso que se podría formar un buen equipo. Aunque a Velez lo veo como al Racing que dirigí, con muy poca suerte. Tanto es así que no podía creer el domingo pasado que había marcado seis goles a Argentinos Juniors, de visitante".

Interrogado sobre la actual copa Libertadores, manifestó: "Creo que el mejor plantel lo tiene River Plate, porque nunca vi un equipo con mejor columna vertebral que River, anoté: Fillol, Perfumo, Merlo y Luque. Además tiene a Passarella, Juan José López y Alonso, si el resto sabe poco o nada no importa; con acompañarlos es suficiente. Pero lo veo mal físicamente y desborda jugadas elaboradas, desperdiciando el potencial que tiene, sin aprovecharlo a Alonso en toda su dimensión, por eso estimo que este grupo puede ganarlo Independiente, nada más que con la experiencia copera que posee".

"No conozco a los rivales del otro grupo, pero entiendo que Cruzeiro es el gran candidato. Las finales serán muy discutidas y ahí es donde yo entiendo que hay que marcar y marcar, aunque el público se vaya insatisfecho por el juego. En las finales solo cuentan los resultados. Para los demás partidos se puede ensayar otra cosa, hay que inclinarse para el lado del toque, el juego que prefiere el público. Por eso, insisto, yo voy a cambiar de mentalidad, porque finales hay una o dos por año y partidos comunes más de cien...", finalizó.

Osvaldo Juan Zubeldía, un hombre lleno de pergaminos un director técnico siempre vigente, pero obligado por las actuales circunstancias prometió, en forma exclusiva a Noticias Argentinas, un cambio de mentalidad que puede ser revolucionario, la actuación de su próximo equipo se encargará de medir los efectos de tanta audacia...

Almuerzo de la agrupación 'Unidad Azul'

La agrupación "Unidad Azul", que postula al señor Salvador Iúdica para las próximas elecciones en Independiente Rivadavia, en el cargo de presidente, festejará el aniversario patrio el próximo martes, con una comida a la criolla.

Se llevará a cabo en las instalaciones de la Ciudad Deportiva "Azul", a las 12.30. Las tarjetas están a disposición en el restaurante "Arturito" de calle Las Heras 485, ciudad.

Témperley

BUENOS AIRES, 20 (NA). — Aunque aún nada se ha informado oficialmente, el partido a jugarse el domingo entre Témperley - Racing se disputaría en la cancha de Lanús, dado que los de Avellaneda pidieron cambio de escenario en razón de considerar que el de la entidad local no ofrece garantías ni capacidad suficiente para un encuentro de esa naturaleza.

Novedades del fútbol

San Martín todavía sin DT. Volvió Carlovich

El miércoles, en horas de la noche, regresó de Rosario el eficiente volante de Independiente, Tomás Carlovich. Luego de varios días de ausencia, el popular "Rey" se puso en contacto con los dirigentes, a quienes al parecer les expuso una serie de inconvenientes que tuvo para regresar con anterioridad. Lo cierto es, que Carlovich dio sus razones de ausentismo y fue contemplada su situación.

En la práctica habitual de fútbol de ayer, Carlovich se reintegró y volvió a demostrar lo mucho que sabe. No obstante, trascendió, el técnico Mario Imbelloni, lo incluirá mañana en el banco frente a Boca Júniors.

Variantes en Independiente

Importantes novedades podrán producirse en la alineación de Independiente Rivadavia frente al difícil compromiso que tendrá mañana frente a la sensación del presente torneo, Boca Júniors. Es casi segura la reaparición del segundo marcador central Pedro Miguel Sartirana, pasando Hugo Mémoli a su habitual puesto de marcador de punta izquierda. Lo que aún falta por decidir es si Chavero o Millán siguen de titulares. El medio campo sería Gutiérrez, Bazán y Velázquez, que reaparece tras su lesión. Carlovich, como dijimos, irá al banco. Arriba, Guerrero será el titular de la punta izquierda.

Descanso a Claverino

Como consecuencia de las bajas actuaciones que venía cumpliendo el volante Roberto Claverino, el cuerpo técnico de común acuerdo con el jugador, resolvió darle un descanso por una semana. Ante ello, Claverino solicitó permiso a la comisión directiva para ausentarse unos días a Buenos Aires, lo que le fue concedido.

Vuelve Víctor Legrotaglie

En Gimnasia y Esgrima se producirá el esperado retorno de Víctor Legrotaglie como volante derecho. En el partido amistoso jugado ayer contra Jorge Newbery, el "Lobo" ganó 4 a 1 y formó de la siguiente manera: Espósito; Mesa, Guayama, Badía y González; Legrotaglie, Di Meola y Lapuente; Fachetti, Aredes y Genolet. El desempeño del equipo conformó al técnico Jorge Julio, que al parecer, tiene intensiones de que sea el mismo para el domingo frente a Atlético Argentino.

En cuanto, al defensor Francisco Vicino, si bien jugó en el segundo tiempo, no puede afirmarse por el momento si irá de titular o suplente.

Tomás Felipe Carlovich regresó de Rosario y ayer estuvo presente en la práctica habitual de fútbol. Si bien volvió a demostrar lo mucho que sabe, el técnico Imbelloni dispuso que irá al banco en el partido contra Boca Júniors.

Guía deportiva

Andinismo

Como en años anteriores el Club Andinista Mendoza organiza su Décima Cuarta Marcha de Regularidad "Rubén A. Pagano", en la que participarán equipos de Maipú, Palmira, Tunuyan, San Rafael y San Juan.

Se llevará a cabo los días 22 y 23 en las instalaciones del camping Sierras del Plata (Potrerillos) y podrán participar grupos de tres personas, mayores de 14 años, siendo el precio de la inscripción de $ 50 por participante. El programa de los dos días es el siguiente: Día 22: 15.30 largada del primer equipo y 22, gran Fogón Andino. Día 23: 9, partida del primer equipo y 16.30, proclamación de ganadores y entrega de premios.

Básquetbol

Por el torneo oficial de cadetes y juveniles habrá partidos mañana sábado. Se disputará la sexta fecha y éstos son los partidos: Zona "A": Villa Hipódromo vs. Anzorena; Giol vs. Murialdo; Agua y Energía vs. Cultural y Honor y Patria vs. U. Luján. Zona "B": G. Cano vs. O.S.N.; San Martín vs. Huracán y Pedro Molina vs. San José. Zona "C": Atenas vs. Regatas; U.N.C. vs. Talleres é Y.P.F. vs. Rivadavia.

Ciclismo

Organizada por la Unión Vecinal Barrio Gendarmería se realizará el 25 de mayo en el circuito Gigante, una carrera ciclística para mayores libres y federados de tercera y cuarta categoría no ganadores temporada 1975-76. La prueba contará con la fiscalización de la Asociación Ciclista Mendocina.

Fútbol

Este fin de semana comenzará el campeonato de Veteranos 1976 que organiza la Liga Lasherina de Fútbol. El fixture de la primera fecha cuenta con los siguientes partidos: Patricias Mendocinas vs. 1º de Mayo (cancha de Tamarindos); La Juventud vs. Resguardo Mathieu; Honor y Patria vs. Corcemar (Juventus); Borbollón vs. Matienzo y Juventud Unida vs. San Miguel.

Continuará el domingo el domingo el campeonato de fútbol de la Liga Rivadaviense de acuerdo al siguiente programa: Zona "A": Dep. Andrade vs. Tres Acequias y Dep. Tromel vs. Atl. Junín. Zona "B": Paso de los Andes vs. Santa María de Oro y Mundo Nuevo vs. Central Rivadavia. Zona "C": Juventud Unida vs. Eliseo Ortiz; Gargantini vs. 25 de Mayo y Racing-La Central vs. Dep. Argentino. Por el interzonal jugarán Chap. vs. La Amistad.

Maratón

Formando parte de los festejos del 25 de Mayo la Comisión Cooperadora de la Escuela Nº 71 "Emaús" del distrito Sarmiento del departamento de Godoy Cruz ha organizado una segunda maratón.

La prueba ha sido reservada para las categorías mayores, juveniles y veteranos y la fiscalización estará a cargo de la Federación Atlética Mendocina.

Minibásquetbol

El campeonato Vendimia de minibásquetbol femenino comenzará mañana sábado a las 15.30 en cancha de O.S.N.

El fixture contiene los siguientes encuentros: 15.30 A.M. S.A. vs. Regatas; 16.30 Y.P.F. vs. Murialdo y a las 17.30, Andes Talleres vs. O.S.N.

Se invita a todos los participantes a concurrir con bandera y equipo para realizar el desfile.

Pesca

Auspiciado por la Federación Mendocina de Clubes de Pesca Deportiva y organizado por el club Martín Pescador El Pelicano, se realizará el domingo en aguas del dique Carrizal un concurso de pesca del pejerrey.

El torneo se disputará en equipos compuesto por tres pescadores y los participantes podrán enviar un número de cinco en total, además de un delegado y un fiscal.

Todo participante deberá estar munido del Permiso de Pesca Deportiva de la Provincia y llevarán puesto en el momento de embarcarse su correspondiente salvavidas.

Tenis

El San Rafael Tenis Club realizara este fin de semana un agasajo a los señores Roberto Hertlein y Orlando Girelli con motivo de sus 35 años dentro de los courts.

Al mismo tiempo se disputará un torneo de dobles con la participación de los jugadores mencionados y parejas locales.

—Mañana sábado en las instalaciones del Andino Tenis Club se jugará la semifinal del torneo Provincia 1976 en primera caballeros. El partido estará a cargo de Carlos Bistué y Manuel Campoy desde las 16. El domingo el ganador deberá enfrentar a Alberto Torchia por la final en el Mendoza Tenis Club.

Vóleibol

Por el torneo oficial 1976 se jugarán el domingo varios partidos. En cancha de U.N.C. el local enfrentará a Hípico Mendoza y Santo Tomás. En cancha de Y.P.F., los petroleros lo harán con CE.PA.DA y finalmente San Martín se medirá con Talleres.

—La comisión directiva del Centro Pablo Agustín Daguerre comunica que mañana sábado en las instalaciones de la escuela Avelino Maure, festejará un nuevo aniversario de su creación el club CE.PA.DA. con la asistencia de más de 100 niños de ambos sexos.

Juan José Pizutti, conocido director técnico nacional e internacional, podría ser el futuro responsable de la conducción del primer equipo de Atlético San Martín. Anoche se esperaba el llamado telefónico de Buenos Aires, para saber si hubo acuerdo contractual.

Cáceres firmó para Murialdo

En los registros de la Liga Mendocina de Fútbol, firmó para Leonardo Murialdo el jugador Ignacio Cáceres, perteneciente al club Rodeo del Medio. El pase se hizo a préstamo por un año.

Citación "Azul"

El club Independiente Rivadavia citó para mañana en sus instalaciones a las 12.30, a taquilleros, controles y cuidadores.

San Martín, aún sin técnico

Continúa sin definición quién será el director técnico del Atlético Club San Martín. Como es de dominio público, desde el alejamiento de Santamarina muchos son los nombres que se barajan. La comisión directiva, que se encuentra en sesión permanente para decidirse en definitiva, aún no ha podido revelar el candidato seguro. Ayer en conversación telefónica con el directivo Alvarez, nos ratificó que el cargo sigue vacante, y que estaban a la espera de un llamado de Buenos Aires, sobre la posible contratación del afamado técnico Juan José Pizutti.

Al parecer, de no existir una pretención económica muy elevada de Pizutti, podría ser en horas más el responsable de la conducción del primer equipo, descartándose la tesitura de un técnico local.

Boca, a Córdoba

Trascendió que Boca Júniors, aprovechando la festividad patria del próximo 25, jugaría en la provincia de Córdoba frente a Belgrano, cumplimentando una de las cláusulas del contrato por la venta de Mario Salvador Rodríguez a la prestigiosa entidad de la "Docta".

Godoy Cruz vs. Maipú, el 25

Completando la décima fecha del torneo superior de fútbol, jugarán el próximo martes Godoy Cruz y Deportivo Maipú. Ambas instituciones de común acuerdo presentaron la nota en la Liga solicitando autorización para disputar el encuentro, la que fue concedida.

El cotejo se llevará a cabo en el estadio del "Expreso", desde las 16.

Farmacias de turno en la región de Cuyo

PROVINCIA DE MENDOZA

Capital. — Hasta las 24: "Central", San Martín 1842, Tel. 216179; "San Ramón", San Martín 270, Teléf. 243672; "Pastore", Martínez de Rosas 2699, teléfono 217058. Día y noche: "Argentina", Buenos Aires 182, Tel. 214469; "Amigorena", Primitivo de la Reta 923, Tel. 244765; "Sarmiento", Nicolás Avellaneda 22, teléfono 214047.

Policlínico Fleming: Tel. 241810 y 245792.
Hospital Central: Teléfonos: 248600, 240063 y 245187.
Hospital Emilio Civit: Tel. 250000 y 216320.
Hospital Ferroviario: Tel. 252600.
Hospital El Carmen: Tel. 220279 y 220803.
Servicio Sacerdotal Nocturno: de 21.30 a 6.30, Tel. 255654.
División Bomberos: Tel. 244888.
Comando Radioeléctrico de la Policía: Teléf. 244444.

Godoy Cruz. — Hasta las 24: "El Cóndor", Alvarez Thomas 99, Tel. 222616; "Congreso", Tucumán 395, Tel. 248703; "La Salud", Paso de los Andes 2099. Día y noche: "Derqui", San Martín 639, Tel. 221110; "Curie", Tiburcio Benegas 715, Tel. 227500; "La Perla", Carril Sarmiento 1670, Tel. 226082.
Las Heras. — Hasta las 24: "Del Norte", San Miguel 610, Tel. 251875; "Coronel Díaz", Coronel Díaz 348, Tel. 214689. Día y noche: "Real", San Miguel y Burgos, Tel. 251589.
Guaymallén. — Hasta las 24: "Nueva Ciudad", Videla Correas 199, San José; "Del Barrio", Las Heras y Correa Sáa, Tel. 258932; "Sarmiento", Libertad 713, Villa Nueva, Tel. 261802. Día y noche: "Cobo", Cobo y Juan G. Godoy, Tel. 292409; "Bandera de los Andes", Colón 834, San José, Tel. 260192; "Alhambra", Carril Nacional 6720, Rodeo de la Cruz.
San Martín. — Hasta las 24: "Del Carmen", 9 de Julio 475, Tel. 21096. Día y noche: "Del Siglo", Alem 133, teléfono 21405.
Luján de Cuyo. — Día y noche: "Berazategui", Sáenz Peña y Taboada, Tel. 980729.
Maipú. — Día y noche: "Maipú", San Martín 248, teléfono 972614.
Gutiérrez. — Hasta las 24: "Del Carril". Día y noche: "Rawson", Maza y Fleming, Tel. 972335.
Junín. — Día y noche: "Mitre", Mitre 567, Tel. 18.
Rivadavia. — Día y noche: "Jurado", San Isidro 1299, Tel. 42379.
La Paz. — Día y noche: "Cuesta", Sarmiento y San Martín, Tel. 21.
Tunuyán. — Día y noche: "Ramírez", San Martín 1242, Tel. 2357.
Tupungato. — Día y noche: "Tupungato", Belgrano 384, Tel. 8145.
Eugenio Bustos. — Día y noche: "Santa Teresita", San Martín 302, Tel. 3.
La Consulta. — Día y noche: "Virgen de Luján", Ejército de los Andes 450, Tel. 28.
Santa Rosa. — Día y noche: "Santa Rosa", Ruta 7 s|n., Teléfono 27.
Las Catitas. — "San Andrés", Ruta 7 s|n.; "Las Catitas", av. Eulalia Calderón s|n.
La Dormida. — "La Ruta", Ruta 7 s|n.; "Del Pueblo", av. Remo Falciani s|n., Tel. 22.
Villa Atuel. — Día y noche: "Tonn".
San Rafael. — Día y noche: "San Rafael", Avellaneda 143, Tel. 22117; "Abbona", avenida Mitre 202, teléfono 21238.
General Alvear. — Día y noche: "San Martín", Alvear Este 398, Tel. 2911.
Malargüe. — Día y noche: "San Antonio", San Martín 530, Tel. 47.

PROVINCIA DE SAN JUAN

Capital. — Hasta las 24: "Navarro", Ramón Franco 2638; "La Fraternal", Mendoza 143 Norte, Tel. 25305; "Independencia", Jujuy 197 Sur, Tel. 25555; "Suiza", Boulevard Sarmiento 580. Día y noche: "Trinidad", Mendoza 1302 Sur, Tel. 26113; "San Miguel", Cereseto y San Miguel; "Del Mercado", B. Luna 24 Norte; "Central", General Acha y avenida San Martín teléfono 22589.
Pocito. — Día y noche: "De Luján", Ingeniero M. Zalazar s|n., Tel. 69.
Caucete. — Día y noche: "Avenida".
25 de Mayo. — Día y noche: "Balmaceda".
Albardón. — Día y noche: "Albardón".
Jáchal. — Día y noche: "Jáchal".

PROVINCIA DE SAN LUIS

Capital. — Día y noche: "Domeniconi", San Martín 753, Tel. 3107; "Mercau", Belgrano y General Paz, Tel. 3766; "Policlínico", R. O. del Uruguay 121, teléfono 2978.
Ciudad de Mercedes. — Día y noche: "Gualdoni", Pedernera 410, Tel. 1105; "Indiana", avenida Mitre 843, Tel. 1605; "Rola", avenida Mitre 1700, Tel. 1373.

El mendocino de Pesas comienza en Godoy Cruz

Con la denominación de "Aníbal Cerione" se realizará el próximo 29 en las instalaciones del club Godoy Cruz Antonio Tomba la primera fecha del Campeonato Mendocino de Pesas.

El torneo que dará comienzo a las 17.15 cuenta con premios donados por el doctor Gualtiero C. Bergamaschi.

Argentino y los 29 años de su campo

El Club Atlético Argentino celebrará la fiesta patria el próximo martes y el 29º aniversario de su campo de deportes.

Con ese motivo han confeccionado el siguiente programa de actos: a las 9, izamiento de la bandera a cargo del doctor Enrique Aguilera; a las 9.30, finales del torneo de bochas "María D. de Serra"; a las 11.30, encuentro de fútbol entre bochófilos y pelotaris del club y a las 13, comida a la criolla.

Las tarjetas para el asado se encuentran a disposición de los interesados en la administración y la cantina del club, hasta las 20 de hoy.

Habrá festival de karate en el Jóckey Club

El próximo sábado 28 continuará disputándose el V Torneo Vendimia 1976 de Hándball para conjuntos de primera división varones. En esa oportunidad se jugará la quinta fecha y estos son los partidos: Gimnasia y Esgrima vs. U.N.C.; Centro Cultural nº 1 vs. Rodeo del Medio; Deportivo Maipú vs. U.T.N.; San Lorenzo vs. Regatas y Municipalidad de Maipú vs. O.S.N.

Crece el interés por la prueba de motocross

Crece la expectativa en torno al festival de motocross que se llevará a cabo el próximo domingo en la pista destinada a tal efecto en "Challaolandia", en El Challao.

La reunión cuenta con la organización del Círculo de Periodistas Deportivos de Mendoza, el auspicio de la Federación Mendocina de Motociclismo y la fiscalización del Motocross Club Maipú. Esta entidad ofreció su más amplia y desinteresada colaboración a las autoridades del Círculo, destinando personal para mayor control de la competencia. Además, donará el diez por ciento que le correspondería por la fiscalización de la prueba. También autorizó a los corredores afiliados al club a que participen de la misma.

En esta oportunidad se desarrollará la sexta fecha del campeonato mendocino de la especialidad. La pista que se utilizará tiene mil metros de longitud. La prueba está reservada para máquinas de 100, 125, 200 cc. y la internacional, para máquinas importadas esta última.

Entre los corredores que han anunciado su participación, se puede mencionar a Miguel Laghini, Enrique Manoni, Alfredo Morici, Miguel Lapenna, Juan Adrover, Juan Pérez, Hipólito Gorri, Daniel Cario, Juan Torres, Eduardo Díaz, Luis Rodo, Miguel Rodríguez, Roberto Moretti, Francisco Riga, Carlos Sigre, Carlos Postigo, Nicolás Avallay, Eduardo Pastriga, José Berrengo, Cristóbal Sánchez, José Ferignno, José Pareja, Aroldo Gatica y Esteban Martínez.

Básquetbol femenino en Y.P.F.

El domingo continuará el torneo de básquetbol femenino organizado por el Club YPF, con el siguiente detalle: a las 10, Pedro Molina vs. Agua y Energía, en cadetes; a las 11.30, Pedro Molina vs. Murialdo, en juveniles; a las 16, YPF vs Regatas, en cadetes; a las 17.30 YPF vs. Agua y Energía, en juveniles.

Libre quedarán en cadetes, UNC y en juveniles, Regatas.

Saltos variados

El próximo domingo, a las 15, habrá actividad en el Club Hípico Mendoza. Las pruebas que se desarrollarán son de saltos variados para todas las categorías y una especial denominada potencia reducida, con la intervención de jinetes de segunda categoría.

El martes, a las 9.30, también se realizará un festival con saltos variados y cooperación dos jinetes.

Seleccionado de básquetbol se designó

El seleccionado juvenil de la Federación de Básquetbol de la Provincia de Mendoza, fue elegido. Participará en el campeonato argentino juvenil a llevarse a cabo en Chaco.

La nómina es la siguiente: Luis Taul, Mariano Gordón, Jorge Blaustein y Waldo Rosemblat de Israelita; Jorge Quiroga y Walter Vargas, de General San Martín; Vicente Pellegrino y Humberto Carra de Andes Talleres; Edgardo Marcucci y Daniel de la Cruz de YPF.; Rubén Ramírez de UNC; Carlos Ferrer de Guillermo Cano; Arnaldo Font de Atenas y Alfredo Reta de Murialdo.

El martes, a las 18.30, enfrentará en un partido de práctica a Honor y Patria.

Talleres de Córdoba ganó en Catamarca

CATAMARCA, 20 (NA). — El equipo de Talleres de Córdoba derrotó anoche aquí por dos goles a cero al campeón local Sarmiento, que es dirigido por el famoso ex jugador de Boca Júniors, Alberto González.

Talleres no justificó la expectativa despertada en torno a su actuación ya que salvo su volante Luis Ludueña, uno de los 25 hombres que el director técnico César Luis Menotti eligió para el seleccionado Nacional, los demás no cumplieron buen papel.

El partido presentó un desarrollo de tono mediocre y para Talleres existe el atenuante que jugó sin cinco de sus jugadores titulares. Los goles fueron convertirdos por Ludueña a los 38 minutos de la etapa inaugural y Ramallo a los 20 de la complementaria.

La recaudación ascendió a 80 millones de pesos moneda nacional, el cotejo se jugó en el estadio de la Liga Catamarqueña y fue arbitrado por el juez local Luis Guillermo Tolosa.

Festival de box se hará hoy en La Paz

LA PAZ. — Iniciando los festejos del 166º aniversario de la Revolución de Mayo, en el salón comunitario se realizará esta noche un festival de box, organizado por las escuelas Nacional Nº 8 "Severo Morebo" y Provincial Nº 315 "Ferroviarios Argentinos".

El espectáculo se iniciará a las 21 y se enfrentarán en distintas categorías, aficionados locales y del Club Social y Deportivo California del Este.

Serán preliminares los siguientes combates: Carlos Sosa vs. Luis Palencia; Ignacio Villegas vs. Mercedes Martínez; Victorio Sánchez vs. Ramón Rojo (revancha); Domingo Alanís vs. Lino Sánchez y Esteban Velázquez vs. Antonio Cali.

En peleas de fondo se enfrentarán primero Alejandro Bustos, de La Paz, con José López, de La Dormida, y en la última, Antonio Rodríguez con Juan Maravilla.

Singular expectativa ha despertado en el medio este segundo festival del año y muy especialmente por las primeras actuaciones de valores locales, que han iniciado una etapa nueva en la actividad boxística de la zona.

M I R S.R.L. ZONA CUYO
Se comunica al público: que a partir de la fecha el Sr. GUILLERMO RUIZ domiciliado en Pedro J. Godoy 980 Tel. 247797 - V. Hipódromo Godoy Cruz - Mendoza, se hace cargo de la representación de M.I.R. S.R.L. en toda la Zona Cuyo
Mayo 20 de 1976.

LATEX
El camaleón
4 COLORES
TIPO EXPORTACION

CASA BERMUDEZ S.R.L. DEPORTES